$40.00

Московскіе Святыни и Памятники

Протодіакон Иннокентій Демон
1939 г.

Московскіе святыни и памятники

КРАТКІЯ ИСТОРИЧЕСКІЯ СВѢДѢНІЯ

о московскихъ соборахъ, монастыряхъ, древнихъ церквахъ, памятникахъ и замѣчательныхъ зданіяхъ.

Москва. Синодальная Типографія. 1903.

PRINTED IN RUSSIA

Дозволено цензурою. Москва. Марта 26-го дня 1903 года.

Успенскій Соборъ.

Digitized by the Internet Archive
in 2018 with funding from
Getty Research Institute

https://archive.org/details/moskovskiesviaty00unse

Книга «Московскіе Святыни и Памятники» имѣетъ цѣлью дать краткія историческія свѣдѣнія главнымъ образомъ о древнихъ церквахъ и старинныхъ зданіяхъ города Москвы. Она заключаетъ въ себѣ пять отдѣловъ. Въ первомъ изъ нихъ помѣщены историческія свѣдѣнія о Кремлевскихъ и другихъ Московскихъ соборахъ. Второй отдѣлъ содержитъ свѣдѣнія о старинныхъ монастыряхъ, находящихся въ городѣ Москвѣ. Въ третьемъ отдѣлѣ сгруппированы хронологическія даты и другія свѣдѣнія о тѣхъ церквахъ, которыя построены до XIX вѣка и служатъ такимъ образомъ памятниками Московской древности. Четвертый отдѣлъ посвященъ описанію Московскихъ сооруженій, имѣющихъ свое начало въ далекомъ прошломъ, и тѣхъ зданій, которыя въ томъ или другомъ отношеніи носятъ на себѣ слѣды старины. Пятый отдѣлъ, дополнительный, представляетъ собою списокъ новѣйшихъ Московскихъ зданій и сооруженій, воздвигнутыхъ и воздвигаемыхъ въ честь Высочайшихъ Особъ и въ память общественныхъ событій.

Книга напечатана въ Московской Синодальной Типографіи, при чемъ шрифтъ былъ вырѣзанъ и отлитъ въ собственной ея словолитнѣ по образцу шрифта, введеннаго въ употребленіе Императоромъ Петромъ Великимъ, а стильныя заставицы и буквы исполнены въ собственной литографіи, по рисункамъ своихъ же художниковъ. Къ книгѣ приложены 26 видовъ древнихъ соборовъ, церквей и зданій и кромѣ того даны 20 рисунковъ въ текстѣ.

Древніе соборы.

1. Успенскій.

(Въ Кремлѣ.)

Постройка существующаго донынѣ собора началась въ іюнѣ 1475 года, при Великомъ Князѣ Іоаннѣ III Васильевичѣ. Строителемъ былъ Итальянскій мастеръ Муроль, прозванный Аристотелемъ, ради хитрости его художества. 12-го августа 1479 года соборъ освященъ митрополитомъ Геронтіемъ. Построенъ на средства Великаго Князя, церквей и монастырей, а также на пожертвованія бояръ и гостей. Подвергался

частымъ возобновленіямъ и украшеніямъ; послѣднее обновленіе собора послѣдовало къ коронаціи Государя Императора Николая Александровича 1896 года.

До нынѣшняго собора, на томъ же мѣстѣ, былъ построенъ первый каменный храмъ въ Москвѣ, въ честь Успенія Богоматери, въ 1327 году, при Іоаннѣ I Даніиловичѣ Калитѣ, по мысли святителя Петра. Въ 1472 году этотъ храмъ былъ разобранъ, такъ какъ отъ древности и отъ многихъ пожаровъ грозилъ уже разрушеніемъ.

---

2. Благовѣщенскій.

(Въ Кремлѣ.)

Этотъ соборъ, какъ «свой дворцовый храмъ Благовѣщенія», былъ построенъ, по повелѣнію Великаго Князя Іоанна III Васильевича, на мѣстѣ разобранной до цоколя старой каменной церкви Благовѣщенія, сооруженной Великимъ Княземъ Василіемъ Димитріевичемъ въ 1397 году, около Дворца, съ восточной его стороны. Постройка началась въ маѣ 1484 года. Строили его московскіе мастера. Соборъ освященъ 9-го августа 1489 года митрополитомъ Геронтіемъ. Іоаннъ IV Васильевичъ Грозный надстроилъ надъ папертями собора четыре придѣла (1563—1564 г.). Къ послѣднему обновленію собора было приступлено передъ коронаціей Императора Александра III 1883 года, а окончили его къ коронаціи Императора Николая II 1896 года.

Благовѣщенскій соборъ и Императорскій Дворецъ.

Архангельскій соборъ.

3. Архангельскій.

(Въ Кремлѣ.)

Соборъ въ главныхъ частяхъ не переустраивался съ 1509 года. Въ 1333 году Великій Князь Іоаннъ I Даніиловичъ Калита заложилъ каменную церковь во имя Архангела Михаила на набережной сторонѣ тогдашней площади Кремля, вѣроятно, на мѣстѣ древней деревянной церкви, которая могла быть построена еще московскимъ Княземъ Михаиломъ Ярославовичемъ Хоробритомъ († 1248 г.), братомъ Александра Невскаго, Новый каменный храмъ былъ въ то-же лѣто оконченъ и 20-го сентября освященъ митрополитомъ Ѳеогностомъ. Онъ послужилъ общею усыпальницею для московскаго княжескаго рода: первымъ здѣсь былъ погребенъ самъ создатель—Іоаннъ Калита.

Великій Князь Іоаннъ III Васильевичъ незадолго до своей кончины, 21 мая 1505 года, повелѣлъ разобрать эту уже ветхую соборную церковь, строенія Іоанна Калиты, и заложилъ въ октябрѣ, на томъ же мѣстѣ, новую болѣе обширную. 8-го ноября 1508 года, при его сынѣ, Великомъ Князѣ Василіѣ Іоанновичѣ, соборъ освященъ митрополитомъ Ѳеогностомъ. Строителемъ собора былъ фрязинъ Алевизъ Новый, а колокольницы—фрязинъ Бонъ. Послѣдній разъ соборъ обновленъ въ 1895 году.

---

4. Спаса Преображенія, на Бору.

(Въ Кремлѣ.)

Построенъ по повелѣнію Великаго Князя Василія Іоанновича и освященъ въ 1527 году митрополитомъ Даніиломъ. Соборъ построенъ на мѣстѣ сооруженной въ 1330 году Великимъ Княземъ Іоанномъ Даніиловичемъ Калитою каменной церкви въ честь Преображенія Господня. Есть вѣроятіе, что постройка 1527 года состояла только въ обновленіи храма и сооруженіи придѣловъ съ южной стороны; главная часть храма должна напоминать постройку Іоанна Даніиловича. Храмъ Іоанна Калиты освященъ митрополитомъ Ѳеогностомъ и при немъ былъ основанъ дворцовый знатный монастырь со степенію архимандріи, для чего перемѣстили сюда архимандрита съ избранной братіей изъ Даниловскаго монастыря. До Калиты на этомъ мѣстѣ была дубовая церковь въ честь Преображенія Господня, сооруженная, по преданію, отцомъ его, Княземъ Даніиломъ. Въ 1490 году, повелѣніемъ Великаго Князя Іоанна III Васильевича при митрополитѣ Геронтіѣ, Спасскій монастырь переставленъ изъ Кремля на новое мѣсто и названъ Ново-Спасскимъ, а храмъ обращенъ въ придворный соборъ. До основанія Вознесенскаго дѣвичьяго монастыря (въ концѣ XIV вѣка) этотъ храмъ служилъ усыпальницею московскихъ княгинь; первою погребена здѣсь супруга Калиты—Елена († 1332 г.). Послѣднее обновленіе собора происходило въ 1857—1863 годахъ.

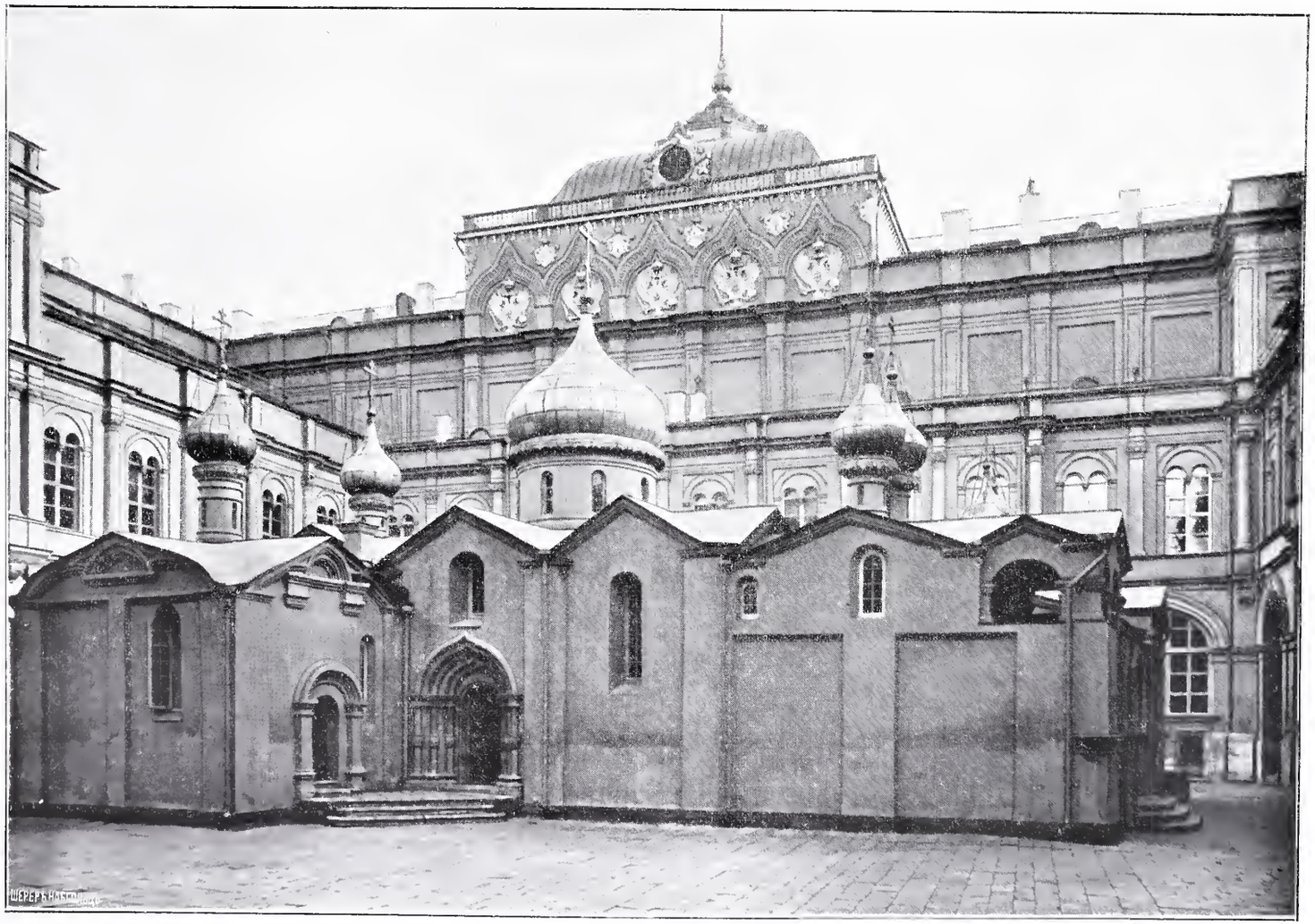

Соборъ Спаса Преображенія, на Бору.

5. Верхоспасскій.

(Въ Императорскомъ Дворцѣ.)

азывался прежде «Верховою церковію», на верху, на сѣняхъ, «за золотой рѣшеткой». Построенъ впервые въ 1635—1636 гг. Царемъ Михаиломъ Ѳеодоровичемъ. Зодчимъ его былъ подмастерье каменныхъ дѣлъ Батенко Огурцовъ. Былъ возобновляемъ въ царствованіе Ѳеодора Алексѣевича, въ царствованіе Императрицъ: Анны Іоанновны, въ 1733 г., Елисаветы и Екатерины II, и вновь отдѣланъ въ 1836 году, въ царствованіе Императора Николая I.

---

6. Покровскій, что на Рву, (Василія Блаженнаго).

(На Красной площади.)

остройка начата въ 1554 году Царемъ Іоанномъ IV Грознымъ въ возблагодареніе за взятіе Казани. Названіе собора—«на Рву»—происходитъ отъ того, что онъ былъ поспроенъ на крутой горѣ Красной площади, имѣвшей къ сторонѣ Москвы-рѣки весьма неровный уступъ, а къ спѣнѣ Кремля—глубокій ровъ; здѣсь прежде была деревянная церковь Святой Троицы, называвшаяся «Троица на Рву»; на ея кладбищѣ было погребено тѣло св. Василія Блаженнаго. Хотя соборъ не былъ еще оконченъ, но былъ освященъ 29 іюля 1557 года митрополитомъ Макаріемъ; строили русскіе мастера Барма и Посникъ Яковлевъ. Работы продолжались при послѣдующихъ Царяхъ: Ѳеодорѣ Іоанновичѣ, Михаилѣ Ѳеодоровичѣ, Алексѣѣ Михайловичѣ и Ѳеодорѣ Алексѣевичѣ. Все строеніе длилось съ промежутками болѣе 125 лѣтъ.

Можно считать, что съ 1679 года соборъ существуетъ въ томъ же видѣ, въ какомъ и теперь. Онъ обновлялся 4 раза и послѣдній разъ въ 1839—1845 гг. Нынѣ соборъ опять обновляется.

Соборъ строился на царскія деньги. Въ 1784 году онъ былъ обновленъ, по повелѣнію Императрицы Екатерины II, на Высочайше пожалованную сумму въ 10.000 рублей, а въ 1813 году—на средства Святѣйшаго Синода.

---

7. Казанскій.

(На Красной площади.)

Сооруженъ княземъ Димитріемъ Михайловичемъ Пожарскимъ въ благодарность за вспомоществованіе къ изгнанію Поляковъ изъ предѣловъ Москвы и къ спасенію отечества отъ враговъ иноземныхъ. Соборъ освященъ въ 1625 году патріархомъ Филаретомъ, въ присутствіи Царя Михаила Ѳеодоровича; обновленъ въ 1825 году.

Покровскій (Василія Блаженнаго) соборъ и Лобное мѣсто.

Монастыри.

1. Вознесенскій женскій.

(Въ Кремлѣ.)

Основаніе монастыря лѣтописцы приписываютъ супругѣ Великаго Князя Димитрія Донского Евдокіи, заложившей весной 1407 года каменную церковь Вознесенія, гдѣ она и была погребена; съ этихъ поръ монастырь сдѣлался усыпальницею Великихъ Княгинь и Царицъ. Постройку продолжала Великая Княгиня Софія Витовтовна. Церковь сильно пострадала отъ пожаровъ 1414, 1415, 1422, 1445 и 1475 гг. Въ 1519 г. Великій Князь Василій Іоанновичъ повелѣлъ разобрать ее и заложить новую; строилъ ее, вѣроятно, Алевизъ фрязинъ. Въ 1527 году была еще выстроена новая

церковь св. Георгія у Спасскихъ воротъ, впослѣдствіи присоединенная къ монастырю. При Царѣ Ѳеодорѣ Іоанновичѣ монастырю отдано сосѣднее подворье Новодѣвичьяго монастыря, гдѣ была устроена трапезная. Въ XVII столѣтіи были храмы: 1) соборный съ нѣсколькими придѣлами; 2) храмъ св. Георгія, возобновленный въ 1696 г.; 3) каменный храмъ св. Михаила Малеина, построенный въ 1634 г. Царемъ Михаиломъ Ѳеодоровичемъ и 4) надъ воротами трапезная церковь св. влмц. Екатерины, освященная въ 1686 г., въ присутствіи Царя Іоанна Алексѣевича и царевны Софіи Алексѣевны. Въ XVII столѣтіи построена церковь Казанской Божіей Матери. Въ 1817 г. вновь построена церковь влмц. Екатерины, а церкви св. Георгія и Казанской Божіей Матери упразднены. Вознесенскій монастырь служилъ мѣстопребываніемъ царевны инокини Маѳы, изъ рода Нагихъ. Въ 1613 году здѣсь поселилась великая старица Маѳа Ивановна, мать Царя Михаила Ѳеодоровича, которая выстроила себѣ отдѣльное помѣщеніе. Три монастырскіе храма ремонтированы въ 1870, 1891 и 1894 годахъ.

---

2. Каѳедральный Чудовъ монастырь.

(Въ Кремлѣ.)

Монастырь находится на мѣстѣ, гдѣ, по сказаніямъ нѣкоторыхъ лѣтописцевъ, былъ царевъ Ордынскій Посольскій дворъ. Монастырь основанъ святителемъ Алексіемъ въ 1358 г. Первый каменный храмъ, во имя «Чуда Архангела Михаила въ Хонѣхъ», построенъ въ 1365 г.; въ 1431—1438 гг. на его мѣстѣ выстроенъ новый съ придѣломъ Благовѣщенія. При Великомъ Князѣ Іоаннѣ Васильевичѣ храмъ пришелъ въ ветхость, былъ разобранъ и вмѣсто него въ 1501 г. выстроенъ новый, освященный митрополи-

Каоедральный Чудовъ монастырь.

томъ Симономъ въ 1503 году. Въ 1547 году монастырь сильно пострадалъ отъ пожара. Въ 1556 году Іоаннъ IV повелѣлъ выстроить надъ задними воротами монастыря церковь во имя прп. Іоанна Лѣствичника, освященную митрополитомъ Макарїемъ. Въ 1626 году, во время пожара въ Кремлѣ, сгорѣла въ монастырѣ соборная церковь во имя «Чуда Архангела Михаила». Въ 1677 году монастырь увеличился присоединенїемъ къ нему обширнаго двора боярина Морозова; нынѣ это мѣсто застроено Малымъ Дворцомъ. Старая церковь св. Алексїя и прилегающїя къ ней палаты, трапеза и монастырскїя службы, перестроены были по чертежу Царя Ѳеодора Алексѣевича на царское иждивенїе; стройка ихъ закончена въ 1686 году. По описи состоянїя церквей 1763 года упоминаются: 1) соборная Архангела Михаила, пятиглавая (нынѣ одноглавая) съ папертями и крытыми переходами, соединяющимися съ архїерейскими покоями; возлѣ храма колокольня; 2) церковь Благовѣщенїя, пятиглавая; 3) церковь Алексїя митрополита, также пятиглавая, соединенная съ Благовѣщенской; передъ ней обширная трапезная съ выходомъ на паперти и лѣстницей, выводившей на Ивановскую площадь, съ крыльцомъ; 4) церковь Воздвиженїя, построенная Ховринымъ; 5) церковь мч. Платона и Романа, крестомъ, подлѣ архїерейскихъ палатъ, при ней колокольня. Запѣмъ упоминаются службы и братскїя келїи, въ нѣсколько ярусовъ съ разныхъ сторонъ, которыя во многомъ сохранили до сихъ поръ свой прежнїй видъ, хотя были возобновляемы и частью перестроены, въ особенности при жизни митрополита Платона. Съ первыхъ временъ своего существованїя монастырь получилъ также значенїе ученаго учрежденїя и былъ мѣстопребыванїемъ ученыхъ православныхъ старцевъ, прїѣзжавшихъ въ Москву, подобно Максиму Греку. Здѣсь же при патрїархѣ Іосифѣ была основана Греко-Латинская школа, до учрежденїя Славяно-Греко-Латинской Академїи. Монастырь былъ также мѣстомъ заточенїя многихъ осужденныхъ духовныхъ

владыкѣ и здѣсь совершился 12 декабря 1666 года судъ надъ патріархомъ Никономъ. Со времени Іоанна Грознаго Цари имѣли обыкновеніе въ Чудовомъ монастырѣ крестить своихъ дѣтей. По указу Свят. Синода 23 іюня 1774 года монастырь отданъ въ распоряженіе епархіальнаго архіерея.

---

3. Богоявленскій мужской.

(Въ Китаѣ-городѣ, на Никольской улицѣ.)

Основанъ въ 1296 году Великимъ Княземъ Даніиломъ Александровичемъ и оконченъ при Іоаннѣ Даніиловичѣ Калитѣ. Построенъ на берегу рѣчки Неглинной, когда не было стѣны Китая-города. Монастырь сильно пострадалъ отъ московскихъ пожаровъ и погромовъ татарскихъ. Возстановленіемъ и украшеніемъ своимъ много обязанъ послѣднему патріарху московскому Адріану; при немъ сооруженъ соборъ и придѣльная церковь Казанской Богоматери. Монастырь состоитъ изъ двухъ отдѣленій: въ южномъ—соборная церковь, окруженная кельями, въ сѣверномъ—помѣщенія, теперь отдаются внаймы. На мѣстѣ нынѣшнихъ воротъ, ведущихъ на Никольскую улицу, былъ когда-то дворъ князей Буйносовыхъ-Ростовскихъ; дворъ этотъ пожертвованъ монастырю боярыней княгиней Ксеніею Репниной въ 1672 году. Надъ воротами построена церковь во имя Рождества Іоанна Предтечи. За первыми воротами построены вторыя съ колокольней и съ церковью въ ней свв. Бориса и Глѣба. Соборная церковь двухъярусная: нижняя церковь сооружена въ 1624 году; верхняя—въ царствованіе Іоанна и Петра Алексѣевичей. Въ монастырѣ погребено много лицъ знатнѣйшихъ русскихъ фамилій (кн.: Голицыны, Долгоруковы, Юсуповы, Шереметевы, Плещеевы, Салтыковы, Скавронскіе и др.) Монастырь обновленъ въ 1896 году.

Вознесенскій монастырь.

4. Греческій Николаевскій мужской.

(Въ Китаѣ-городѣ, на Никольской улицѣ.)

Впервые упоминается подъ именемъ «Никола Большая глава» въ 1556 году и въ этомъ году Царемъ Іоанномъ IV пожалованъ близъ монастыря домъ прибывшему изъ Греціи архимандриту съ братіей. Царь Борисъ присоединилъ къ монастырю большой близъ лежащій дворъ со всѣми потребными хоромами. Жалованная грамота на владѣніе обителью подтверждена Царями Ѳеодоромъ Іоанновичемъ и Михаиломъ Ѳеодоровичемъ, а Царь Алексѣй Михайловичъ дозволилъ отправлять въ немъ службу на греческомъ языкѣ; въ 1669 году была пожалована грамота греческому архимандриту Діонисію на вѣчное владѣніе монастыремъ. Въ 1764 году обитель возведена во второй классъ и съ 1766 года подчинена Святѣйшему Синоду, на правахъ ставропигіальныхъ монастырей. Въ настоящее время въ монастырѣ слѣдующія церкви: соборная двухъярусная съ тремя придѣлами, изъ нихъ одинъ придѣлъ построенъ княземъ Кантемиромъ, и церковь надъ часовней, построенная въ 1767 году сыномъ князя Кантемира Матвѣемъ Димитріевичемъ. Прочія монастырскія строенія существуютъ съ первой половины XVII столѣтія.

---

5. Заиконоспасскій мужской.

(Въ Китаѣ-городѣ, на Никольской улицѣ.)

Основанъ Царемъ Борисомъ Годуновымъ; названъ такъ потому, что находился за Иконнымъ рядомъ, на такъ называемомъ Никольскомъ крестцѣ. До половины XVIII столѣтія занималъ большее пространство, чѣмъ теперь. Главная церковь въ немъ сооружена въ 1660 году, въ честь «Нерукотвореннаго образа

Всемилостивѣйшаго Спаса», по повелѣнію Царя Алексѣя Михайловича и по обѣту боярина князя Ѳеодора Волконскаго. Надъ нею построена другая церковь во имя Богородицы Всѣхъ скорбящихъ Радости. Въ царствованіе Императрицы Елисаветы Петровны ветхій храмъ, пострадавшій отъ пожара, возобновленъ и освященъ вновь 15 іюня 1742 года. Монастырь извѣстенъ тѣмъ, что здѣсь основана и находилась Славяно-Греко-Латинская Академія.

---

6. Знаменскій мужской.

(На Варваркѣ.)

Здѣсь находилась домовая церковь боярина Никиты Романовича Захарьина, при его палатахъ. Монастырь основанъ въ 1631 году, въ годъ кончины матери Царя Михаила Ѳеодоровича, возобновленъ въ царствованіе Царя Алексѣя Михайловича на царское иждивеніе. Главная церковь во имя Знаменія Пресвятой Богородицы построена, на мѣстѣ бывшей старой церкви, во второй половинѣ XVII вѣка тестемъ Государевымъ, бояриномъ Иваномъ Михайловичемъ Милославскимъ, по образцу Успенскаго собора, съ придѣломъ подъ нею прп. Аѳанасія Аѳонскаго. По смерти строителя велѣно было окончить постройку боярину князю Василію Ѳедоровичу Одоевскому, и верхняя церковь освящена въ 1684 году патріархомъ Іоакимомъ. Отъ конца XVII вѣка возобновлено и вновь построено до десяти каменныхъ зданій. Монастырь возобновленъ въ 1813 году на средства Святѣйшаго Синода. Въ настоящее время въ монастырѣ существуетъ одна двухъэтажная церковь съ престолами: вверху Знаменія Богородицы, внизу—преподобнаго Сергія Радонежскаго, съ придѣломъ св. Николая Чудотворца. Монастырь возобновленъ въ послѣдній разъ въ 1901 и 1902 годахъ.

Соборный храмъ Знаменскаго монастыря.

7. Высокопетровскій мужской.

(Въ Бѣломъ городѣ, на Петровкѣ.)

Основнымъ храмомъ монастыря была церковь въ честь Боголюбской иконы Божіей Матери, построенная Княземъ Іоанномъ Даніиловичемъ Калитою. Монастырь основанъ Великимъ Княземъ Димитріемъ Іоанновичемъ Донскимъ въ 1380 году, по возвращеніи съ Куликовской битвы. Поврежденный пожарами и татарскими погромами, монастырь былъ обновленъ

въ 1505 году и въ честь святаго Петра митрополита именованъ Петровскимъ. Въ 1690 году монастырь опять возобновленъ, по приказанію Петра Великаго, причемъ переспроенъ храмъ во имя ап. Петра и на мѣстѣ древняго сооруженъ новый храмъ, надъ могилами убіенныхъ въ стрѣлецкій бунтъ дядей Царя Ивана и Аѳанасія Кирилловичей Нарышкиныхъ. По повелѣнію Императора Петра была также построена трапезная съ храмомъ прп. Сергія. Монастырь обнесенъ каменной стѣной.

---

8. Златоустовскій мужской.

(Въ Бѣломъ городѣ, между Мясницкой и Маросѣйкой, въ Златоустовскомъ переулкѣ.)

Главная церковь, во имя свят. Іоанна Златоуста, основана въ 1479 году, іюля 2, Великимъ Княземъ Іоанномъ Васильевичемъ на мѣстѣ древней церкви, заложенной гостями московскими. При томъ же Великомъ Князѣ была построена другая церковь во имя апостола Тимоѳея. Обитель много потерпѣла отъ московскихъ погромовъ и пожаровъ. Въ монастырѣ находятся слѣдующія церкви: Благовѣщенія Пресвятыя Богородицы, построенная въ 1713 году адмираломъ Апраксинымъ; надъ святыми вратами церковь Захаріи и Елисаветы, построенная на сумму, пожалованную Императрицей Елисаветой въ 1742 году, и церковь Живоначальной Троицы, построенная архимандритомъ Лаврентіемъ въ 1757 году. Ограда съ башнями сооружена въ 1711 году, колокольня—въ 1714 году. Въ монастырѣ погребены: адмиралъ Апраксинъ, графъ А. Ив. Румянцевъ, отецъ Задунайскаго, и другія знатныя особы, какъ-то: генералъ-аншефъ Мих. Аѳан. Матюшкинъ, царевичи Касимовскіе, князья Пронскіе, Урусовы, Засѣкины, Баряпинскіе, Мосальскіе, Хилковы и др.

---

9. Рождественскій женскій.

(Въ Бѣломъ городѣ, близъ Срѣтенскихъ воротъ, на полугорѣ, подъ которой нѣкогда протекала рѣчка Неглинная.)

Основанъ въ 1386 году супругой князя Андрея Серпуховского, сына Калиты, княгиней Маріей Кестутьевной на ея средства. Въ древности назывался «Богородицкимъ на Трубѣ». Въ настоящее время въ монастырѣ слѣдующія церкви: Рождества Пресвятыя Богородицы и въ ней придѣлъ во имя св. Николая Чудотворца, сооруженный въ царствованіе Іоанна IV, и церковь во имя св. Іоанна Златоуста, построенная въ 1687 году княгиней Фотиніей Лобановой-Ростовской, на иждивеніе ея родственника, князя Ал. Ив. Лобанова-Ростовскаго. Монастырь обнесенъ каменной оградой съ круглыми башенками по угламъ. Во время большихъ пожаровъ въ 1501 и въ 1547 гг. монастырь былъ поврежденъ и послѣ возобновлялся. Въ 1835 году колокольня монастыря повреждена громовымъ ударомъ и вновь сооружена послѣ. Въ Рождественскомъ монастырѣ была пострижена въ инокини первая супруга Великаго Князя Василія Іоанновича Соломонія Сабурова.

---

10. Срѣтенскій мужской.

(Въ Бѣломъ городѣ, на Лубянкѣ.)

Прежде здѣсь было, такъ называемое, Кучково поле. Въ 1378 году на этомъ полѣ казненъ послѣдній тысяцкій изъ рода Вельяминовыхъ и скоро послѣ этого построена древняя церковь во имя прп. Маріи Египетской. Монастырь основанъ въ 1395 году и повелѣніемъ Великаго Князя Василія Димитріевича, сына Донского, выстроена каменная церковь Владимірской Божіей Матери, въ память избавленія Москвы отъ нашествія Тамерлана, въ честь перенесенной изъ Владиміра въ

Москву чудотворной иконы, которую жители встрѣтили на Кучковомъ полѣ. Въ 1552 году послѣ покоренія Казани Іоаннъ IV былъ торжественно встрѣченъ у монастыря боярами и духовенствомъ и въ царскомъ облаченіи пошелъ отсюда въ Кремлевскіе соборы. Въ царствованіе Ѳеодора Алексѣевича на мѣстѣ старой церкви сооружена новая, освященная 24-го августа 1679 года. Въ 1706 году къ ней пристроенъ придѣлъ Рождества Іоанна Предтечи. Въ 1784 году на средства Аѳанасія Гончарова возобновлена церковь прп. Маріи Египетской.

---

11. Никитскій женскій.

(Въ Бѣломъ городѣ, на Никитской улицѣ.)

Основанъ, какъ полагаютъ, родителемъ патріарха Филарета Никитича, бояриномъ Никитою Романовымъ. Въ 1682 году онъ вновь возобновленъ послѣ пожара. Церкви въ немъ слѣдующія: 1) Великомученика Никиты, построенная въ 1582 году и освященная патріархомъ Іоакимомъ; 2) Воскресенія Христова и 3) Введенія во храмъ Пресвятыя Богородицы, съ придѣлами. Обновленъ въ 1900 году.

---

12. Страстной женскій.

(На границѣ Бѣлаго города и Тверскихъ воротъ.)

Основанъ въ 1654 г. при Царѣ Алексѣѣ Михайловичѣ, на царское иждивеніе, на мѣстѣ встрѣчи Страстныя иконы Пресвятыя Богородицы, перенесенной въ Москву въ 1649 году изъ вотчины князя Бориса Лыкова. Въ 1779 году въ царствованіе Екатерины II обитель возобновлена и вновь обстраивалась въ XIX столѣтіи, по плану архитектора Быковскаго. Соборная церковь двухъэтажная. Послѣдній ремонтъ былъ въ 1893 и 1902 годахъ.

Страстной монастырь.

13. Ивановскій женскій.

(Въ Бѣломъ городѣ, въ Большомъ Ивановскомъ пер.)

Основанїе монастыря можно отнести къ началу или серединѣ XVI столѣтїя. Преданїе приписываетъ основанїе его или Великому Князю Іоанну III, или матери Царя Іоанна Грознаго Еленѣ Глинской. Поврежденный пожарами 1737 и 1748 годовъ, монастырь былъ возобновленъ въ 1748 году Императрицей Елисаветой Петровной. Послѣ 1812 года разоренная обитель была упразднена и обращена въ приходскую церковь, а монастырскїя зданїя перестроены для жительства рабочимъ Московской Синодальной Типографїи. Въ 1861 году на средства жены полковника Макаровой-Зубачевой, по проэкту архитектора Быковскаго, весь монастырь заново перестроенъ и въ 1878 году вновь открытъ. Монастырь имѣлъ въ старину административное значенїе, какъ мѣсто заключенїя опальныхъ. Здѣсь, напримѣръ, была заклю-

чена царица Марія Петровна Шуйская, здѣсь-же въ заключеніи скончалась въ 1620 году вторая супруга царевича Іоанна Іоанновича царевна Прасковья Михайловна, изъ рода Соловыхъ. Монастырь обновленъ въ 1901 году.

---

14. Алексѣевскій женскій.

(Въ Земляномъ городѣ.)

Монастырь основанъ въ 1358 году святымъ Алексіемъ митрополитомъ, по желанію сестеръ его Евпраксіи и Юліи. Сперва находился за Пречистенскими воротами на Остоженкѣ, гдѣ теперь Зачатіевскій монастырь. Въ 1514 году обитель была истреблена пожаромъ, послѣ чего перенесена ближе къ Кремлю на урочище, называемое изстари «Черторье», возлѣ Каменнаго моста, на гористой сторонѣ Москвы-рѣки. На этомъ мѣстѣ монастырь просуществовалъ болѣе 300 лѣтъ. Въ 1836 году мѣстность, занимаемая монастыремъ, предназначена была для построенія храма Христа Спасителя, и въ 1837 году монастырь переведенъ въ Красное Село, гдѣ была церковь Воздвиженія съ придѣлами, построенная въ 1692 г. Другая церковь въ перенесенномъ монастырѣ св. Алексія человѣка Божія съ придѣлами. По волѣ Императора Николая Павловича обитель окружена каменной оградой съ двумя башнями и построены корпуса для помѣщенія монашествующихъ. Въ 1891 году построена новая церковь во имя Всѣхъ святыхъ. Монастырь былъ обновляемъ въ 1898, 1900 и 1901 годахъ.

Данилов монастырь.

15. Даниловъ мужской.

(Въ Земляномъ городѣ, у Серпуховской заставы.)

Основанъ монастырь въ 1282 году Великимъ Княземъ московскимъ Даніиломъ Александровичемъ и сперва былъ деревяннымъ. Сынъ Великаго Князя Іоаннъ Даніиловичъ Калита перевелъ братію монастыря въ Кремль, во дворецъ, въ построенную имъ церковь Спаса Преображенія, называемую «на Бору», сдѣлавъ ее монастыремъ. Великій Князь Василій Іоанновичъ перевелъ монашествующую братію изъ Кремля во вновь основанный каменный монастырь Спаса на Новомъ, близь Крутицъ. Сынъ его Іоаннъ Васильевичъ возобновилъ старый Даниловскій монастырь и вновь перевелъ въ него братію изъ Крутицъ въ 1462 году. Главная церковь въ монастырѣ во имя Седми вселенскихъ соборовъ съ придѣлами, кромѣ нея церковь Живоначальной Троицы и церковь Покрова Пресвятой Богородицы; послѣдняя построена Царемъ Алексѣемъ Михайловичемъ. Монастырская стѣна построена при Іоаннѣ IV. Монастырь всегда пользовался уваженіемъ русскихъ Царей и въ него они очень часто дѣлали драгоцѣнные вклады. На кладбищѣ монастыря погребено много видныхъ русскихъ дѣятелей: извѣстный славянистъ Юрій Венелинъ, Юрій Самаринъ, Николай Рубинштейнъ, князь Черкасскій и Н. В. Гоголь. Обновленъ въ 1898—1902 годахъ.

---

16. Донской мужской.

(Въ Земляномъ городѣ, у Калужской заставы.)

Основанъ въ 1592 году Ѳеодоромъ Іоанновичемъ въ благодарность Богу за чудесное избавленіе Москвы отъ нашествія Крымскаго хана Кази-Гирея. Кромѣ небольшого каменнаго храма въ первой половинѣ XVII вѣка монастырскія зданія и колокольня были деревянныя.

Соборный храмъ Донского монастыря.

Въ 1678 году Царь Ѳеодоръ Алексѣевичъ приказалъ на свое царское иждивенїе обновить старый храмъ и пристроить къ нему 2 придѣла, трапезу и колокольню. Въ 1684 году царевна Екатерина Алексѣевна, при помощи братьевъ, Царей Іоанна и Петра, и царевны Софїи, построила своимъ иждивенїемъ храмъ соборный и каменную ограду, для построенїя которой былъ назначенъ Каменнаго приказа подъячїй Никита Тугариновъ. Ограда окончена уже въ 1692 году иждивенїемъ и старанїемъ думнаго дьяка Якова Аверкїева Кириллова и жены его. Въ 1712 году царемъ Грузинскимъ Арчиломъ Вахтанговичемъ построенъ храмъ въ честь Срѣтенїя Господня, подъ алтаремъ большой церкви. Въ 1714 году иждивенїемъ Царицы Параскевы Ѳеодоровны и дочери ея Екатерины Іоанновны построена на святыхъ вратахъ монастыря церковь Тихвинской Божїей Матери, перестроенная въ 1792 году, и въ томъ же году (1714) на средства стольника Ивана Ивановича Дурново и жены его Пелагеи Алексѣевны выстроена больничная церковь преподобнаго Евѳимїя. Въ царствованїе Анны Іоанновны, коштомъ Императрицы,

Донской монастырь.

Донской монастырь.

заложена колокольня съ воротами. Въ 1768 году къ большой церкви съ южной стороны придѣлана монастырская ризничная палата. Въ 1769 году атаманъ войска Донского Данїилъ Ефремовъ построилъ архимандричьи кельи. Въ 1778 году въ монастырѣ сдѣланы значительныя обновленїя и перестройки. Въ монастырѣ погребены писатели: Сумароковъ, Херасковъ, Дмитрїевъ и др.

По ходатайству царевны Екатерины Алексѣевны монастырь былъ возведенъ еще въ концѣ 1689 года на степень архимандрїи.

---

17. Зачатіевскій женскій.

(Въ Земляномъ городѣ, между Остоженкой и Москвой рѣкой.)

На этомъ мѣстѣ былъ прежде монастырь Алексѣевскїй, перенесенный на Черторье, гдѣ нынѣ храмъ Христа Спасителя. На мѣстѣ перенесеннаго монастыря Царь Ѳеодоръ Іоанновичъ и супруга его Царица Ирина Ѳеодоровна, урожденная Годунова, построили въ 1623 году Зачатїевскїй монастырь. Въ 1766 году иждивенїемъ Анны Михайловны Аничковой построена церковь Неопалимыя Купины. Соборная церковь Зачатїя Пресвятыя Богородицы перестроена въ XIX столѣтїи. На вратахъ монастыря церковь Нерукотвореннаго Спаса. При церквахъ придѣлы. Зачатїевскїй монастырь замѣчателенъ тѣмъ, что отъ него князь Пожарскїй велъ атаку на Поляковъ и взялъ приступомъ ихъ укрѣпленїя близъ Арбатскихъ воротъ. Монастырь обновлялся въ 1893 и 1902 годахъ.

---

18 Новодѣвичій женскій.

(Въ Земляномъ городѣ, между Москвой рѣкой и Дѣвичьимъ полемъ, противъ Воробьевыхъ горъ.)

Монастырь основанъ въ 1524 году Великимъ Княземъ Василіемъ Іоанновичемъ въ память взятія Смоленска въ 1514 году. До этого мѣста его дѣдъ Василій Васильевичъ провожалъ съ крестнымъ ходомъ возвращенную въ Смоленскъ изъ Москвы святую икону Смоленской Божіей Матери. Монастырь окруженъ каменной оградой съ башнями, валомъ и рвами и служилъ крѣпостью во время Польскаго нашествія. Въ немъ находятся слѣдующія церкви: 1) соборъ въ честь Смоленской иконы Богоматери, сходный по архитектурѣ съ Успенскимъ и Архангельскимъ соборами, и въ немъ три придѣла; строителемъ его былъ по преданію Алевизъ фрязинъ; при Царѣ Борисѣ Годуновѣ соборъ возобновленъ; здѣсь погребены подъ алтаремъ малолѣтняя царевна Анна, дочь Іоанна Грознаго, царевны: Софія, Евдокія и Екатерина Алексѣевны—дочери царя Алексѣя Михайловича и Царица Евдокія Ѳеодоровна Лопухина, жена Петра I; 2) трапезная теплая, напоминающая постройкой своей такія же церкви въ Богоявленскомъ монастырѣ и въ Троицкой Лаврѣ; ея главный придѣлъ освященъ въ 1687 году; 3) больничная; 4) надъ передними воротами трехъярусная церковь Преображенія, освященная въ 1688 году; 5) церковь Покрова Божіей Матери надъ задними воротами, построенная въ XVII вѣкѣ; 6) пятиярусная колокольня съ придѣломъ во имя преподобныхъ Варлаама и Іоасафа, построенная въ XVII вѣкѣ. Новодѣвичій монастырь богатъ историческими событіями. Здѣсь пребывалъ Борисъ Годуновъ съ сестрой своей Царицей Ириной до вступленія своего на престолъ. Здѣсь жила царевна Софія, и передъ монастыремъ происходила казнь нѣкоторыхъ стрѣльцовъ во время стрѣлецкой смуты. Возобновленъ въ 1899 году.

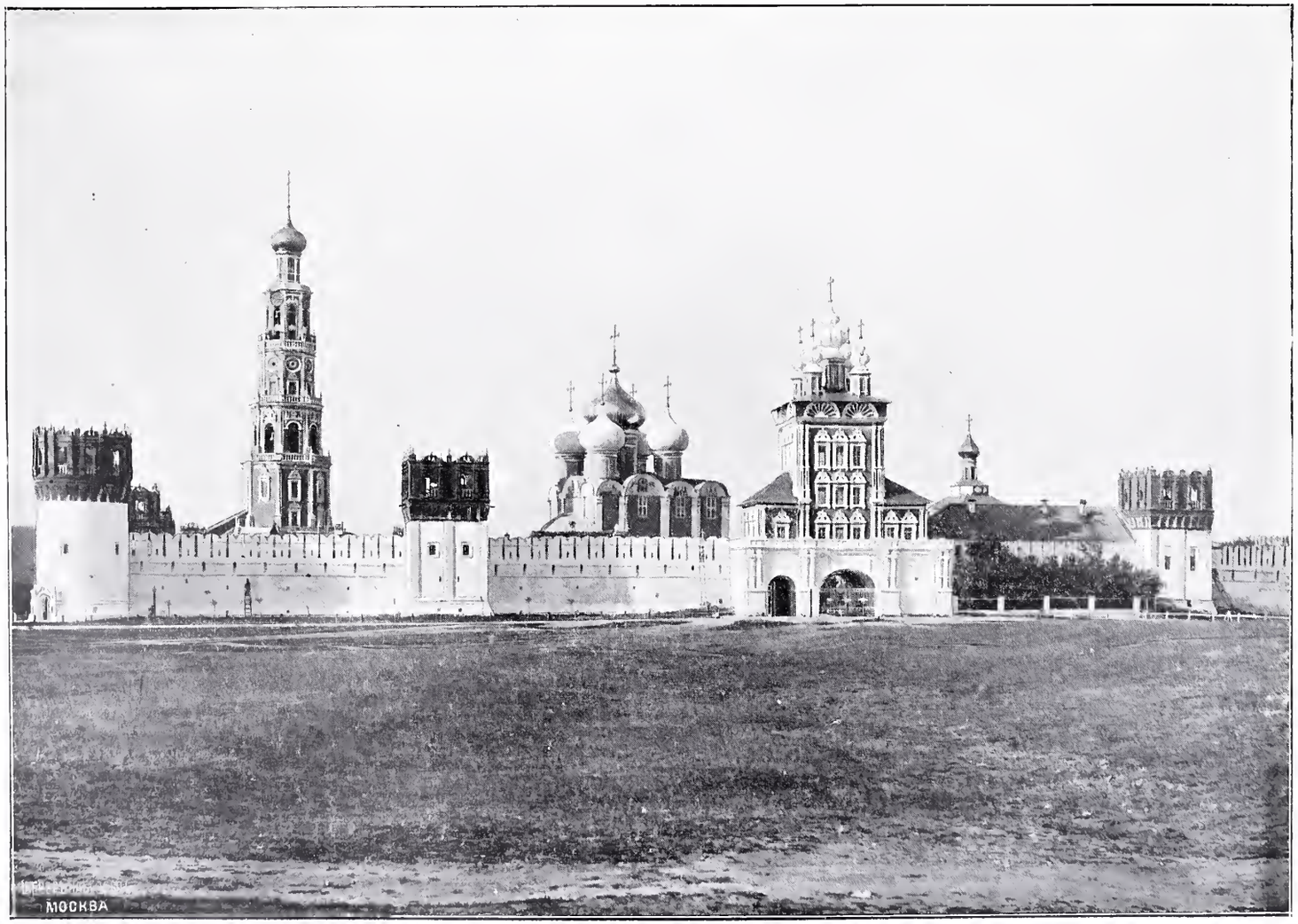

Новодѣвичій монастырь.

19. Новоспасскій мужской.

(Въ Земляномъ городѣ, на Крутицкомъ холмѣ.)

Основанъ до 1370 года Великимъ Княземъ Іоанномъ Данїиловичемъ Калитою на Боровицкомъ холмѣ, въ Кремлѣ, близъ церкви Спаса на Бору и именовался Великокняжескимъ дворцовымъ. При Іоаннѣ III около 1466 года монастырь перенесенъ на новое мѣсто, (отсюда названїе «Спасъ на Новомъ»,) прежде называемое «Васильцевымъ станомъ». Въ 1491—1497 гг. построено каменное зданїе и обитель получила значенїе царской комнатной, великой. Главная церковь въ немъ Преображенскїй соборъ, первоначально заложенный въ 1491 году и перестроенный при Царѣ Алексѣѣ Михайловичѣ въ 1549 году. Другїя церкви: Покрова Богоматери—сооружена при Алексѣѣ Михайловичѣ, въ 1673 году, и во имя Знаменїя Пресвятыя Богородицы—сооружена также въ XVII вѣкѣ. Въ монастырѣ погребены: мать Царя Михаила Ѳеодоровича великая старица Марѳа Іоанновна; скончавшаяся въ 1631 году, дочь Царя царевна Ирина Михайловна; родоначальникъ дома Романовыхъ, бояринъ Романъ Юрьевичъ Захарьинъ; сынъ его Никита и др., такъ что монастырь сдѣлался родовой усыпальницею этого дома. Въ настоящее время въ усыпальницѣ бояръ Романовыхъ сооруженъ храмъ во имя св. Романа Сладкопѣвца. Нынѣшняя каменная стѣна, окружающая монастырь, построена въ 1642 году иждивенїемъ Царя Михаила Ѳеодоровича и матери его инокини Марѳы; она снабжена башнями и стрѣльницами. Колокольня монастыря въ четыре этажа начата стройкой въ 1759 году, окончена въ 1785 году, съ помощью выданныхъ по указу Императрицы Екатерины 20.000 рублей, и стоила до 80.000 рублей; она построена на мѣстѣ древней шатровой, заложенной патрїархомъ Филаретомъ. Послѣ 1812 года обитель сильно пострадала отъ пожара и въ XIX столѣтїи возобновлена.

20. Покровскій мужской.

(Въ Земляномъ городѣ, у Покровской заставы.)

Монастырь основанъ по указу Алексѣя Михайловича въ 1682 году, «изъ комнатной суммы.» На этомъ мѣстѣ было прежде кладбище для бѣдныхъ странниковъ и умершихъ насильственной смертью. Въ монастырѣ три церкви: соборъ Воскресенія Христова, церковь Покрова Пресвятыя Богородицы и Іоны митрополита. Соборъ построенъ на мѣстѣ прежняго въ 1792 году, остальныя церкви возобновлены въ XIX столѣтіи. Въ Покровскомъ монастырѣ помѣщалась прежде Духовная Семинарія, переведенная сюда изъ Крутицкаго архіерейскаго дома.

---

21. Спасо-Андроніевъ мужской.

(Въ Земляномъ городѣ, по берегу рѣки Яузы.)

Отсюда нѣкогда лежалъ путь въ Орду, теперь Нижегородское шоссе. Монастырь основанъ около 1360 года иждивеніемъ святителя Алексія, въ память избавленія отъ бури на Черномъ морѣ, во время его возвращенія изъ Константинополя. Строеніе монастыря было поручено преподобному Андронику, ученику св. Сергія, отчего онъ и получилъ свое названіе. Въ немъ слѣдующія церкви: Нерукотвореннаго Спаса, возобновленная въ XIX столѣтіи, Архистратига Михаила, построенная Царицей Евдокіею Лукьяновной Лопухиной; церковь Рождества Христова надъ вратами монастыря и церковь Симеона, сродника Господня, на колокольнѣ, освященная въ 1803 году. Каменная трапезная монастыря построена въ 1506 году архимандритомъ Митрофаномъ. Монастырь обнесенъ каменной оградою съ башнями. Колокольня построена въ XIX столѣтіи на частныя средства. Обновленъ въ 1901 и 1902 гг.

Новоспасскій ставропигіальный монастырь.

22. Симоновъ мужской ставропигіальный.

(Въ Земляномъ городѣ.)

Монастырь основанъ ученикомъ и родственникомъ Сергія Радонежскаго, инокомъ Ѳеодоромъ, около 1370 года, при Великомъ Князѣ Димитріѣ Іоанновичѣ, и сперва находился далѣе нынѣшняго монастыря, въ такъ называемомъ «Старомъ Симоновѣ», гдѣ теперь церковь Рождества Богородицы. По смерти преподобнаго Сергія игуменъ Ѳеодоръ перенесъ монастырь на нынѣшнее мѣсто. Соборная церковь Успенія Пресвятой Богородицы сооружена въ 1379 году, въ византійскомъ стилѣ, напоминающемъ Успенскій соборъ въ Кремлѣ; освящена она 1-го октября 1405 года. Трапезная церковь въ честь Тихвинской ик. Божіей Матери сооружена Царемъ Ѳеодоромъ Алексѣевичемъ въ 1677 году; къ западу отъ нея Царемъ прежде были построены палаты для пребыванія своего во время постовъ. Церковь преподобнаго Александра Свирскаго, находящаяся въ монастырѣ, построена около 1700 года царевной Маріею Алексѣевной. Церковь Происхожденія Честнаго Креста, надъ западными вратами, построена въ 1593 и возобновлена послѣ; церковь Николая Чудотворца, надъ восточными воротами—въ 1623 году. Колокольня монастыря построена въ XIX столѣтіи, по проэкту архитектора Тона.

Въ Симоновомъ монастырѣ жили во время постовъ Цари Михаилъ Ѳеодоровичъ, Алексѣй Михайловичъ и Ѳеодоръ Алексѣевичъ. Въ обители получили свое духовное воспитаніе многія извѣстныя въ исторіи Русской Церкви лица: прп. Кириллъ Бѣлозерскій; митрополиты: Геронтій (1473—1489), Варлаамъ (1511—1522), Іовъ (1587—1605), впослѣдствіи первый патріархъ Всероссійскій; патріархи: Гермогенъ (1606—1612); Іосифъ (1642—1652) и Іоасафъ II.

Въ Симоновомъ монастырѣ погребены: сынъ вел. кн. Димитрія Донского, князь Константинъ Псковскій, принявшій здѣсь иночество, митрополитъ Варлаамъ, царь Симеонъ Бекбулатовичъ, генералъ-фельдмаршалъ Василій Платоновичъ Мусинъ-Пушкинъ, поэтъ Веневитиновъ и др.

Симоновъ ставропигіальный монастырь.

Церкви и часовни.

1. Распятія Христова.

Находится въ Кремлѣ надъ Верхо-Спасскимъ соборомъ. Была моленной Царя Алексѣя Михайловича.

2. Положенія ризы Богоматери во Влахернѣ.

Находится въ Кремлѣ, близь западныхъ дверей Успенскаго собора; въ народѣ именуется Печерской часовней. Основаніе церкви положилъ св. митрополитъ Іона въ 1451 г., въ память спасенія Москвы отъ угрожавшаго ей нашествія татаръ. При митрополитѣ Геронтіѣ на мѣстѣ старой церкви псковскими мастерами выстроена новая, освященная 31 августа 1486 г. При распространеніи царскихъ теремовъ, когда Никонъ перенесъ въ новый домъ патріархію въ 1655 г., она причислена къ царскому двору съ названіемъ «верховой» или «на сѣняхъ». Церковь нѣсколько разъ подвергалась пожарамъ и разоренію. Послѣ нашествія французовъ вновь освящена въ 1813 г.

3. Св. великомученицы Екатерины.

(Въ Кремлѣ, во Дворцѣ.)

Построена при Царѣ Михаилѣ Ѳеодоровичѣ въ 1627 г. зодчимъ Джаномъ Талеромъ. Называлась прежде «у Царицы на сѣняхъ». Послѣ пожара въ 1737 г., по указу Императрицы Анны Іоанновны, возобновлена.

---

4. Воскресенія Словущаго.

Находится въ Кремлѣ, надъ церковію великомученицы Екатерины, существовала еще въ 1635 году.

---

5. Рождества Богородицы, что на Сѣняхъ.

Находится въ Кремлѣ, близь теремовъ, при Императорскомъ Дворцѣ. Каменная церковь построена на мѣстѣ бывшей древней деревянной церкви Лазарева Воскрешенія супругою Великаго Князя Димитрія Іоанновича Донского Евдокіей въ 1393 г., въ память побѣды надъ Мамаемъ. Въ 1473 г. церковь сгорѣла и въ 1480 г. своды ея обрушились. Когда при Іоаннѣ III теремныя зданія были перестроены и подняты этажемъ выше, то въ 1514 году Великій Князь Василій IV повелѣлъ Алевизу фрязину соорудить нынѣшнюю церковь Рождества Богородицы уже вверху.

---

6. Воскрешенія Лазаря.

Находится въ Кремлѣ подъ церковью Рождества Богородицы и построена княгиней Евдокіею въ XIV ст. Возстановлена въ своемъ древнемъ видѣ въ царствованіе Императора Николая Павловича въ 1842 году.

---

7. Двунадесяти Апостоловъ.

Находится въ Кремлѣ, во второмъ этажѣ Синодальнаго дома, пристроенъ сѣверной стѣны Успенскаго Собора. Устроена по повелѣнію Петра I въ 1723 году.

---

8. Рождества св. Іоанна Предтечи.

Находится въ Кремлѣ, въ башнѣ Боровицкихъ воротъ. Древняя церковь, находившаяся у нынѣшнихъ Боровицкихъ воротъ, была, по словамъ лѣтописи, первой церковью на Москвѣ и при ней сначала основалъ свой митрополичій дворъ св. Петръ. Въ 1461 году Великій Князь Василій Темный на мѣстѣ ветхаго деревяннаго храма построилъ каменный, горѣвшій во время московскаго пожара 1493 года и вновь освященный митрополитомъ Симономъ въ 1509 г. Впослѣдствіи къ храму былъ пристроенъ придѣлъ во имя прп. Варлаама Хутынскаго, замѣненный придѣломъ во имя мученика Уара, въ память рожденія царевича Димитрія (другое имя, по древнему обычаю данное царевичу при рожденіи). Въ XVII в. церковь Іоанна Предтечи называлась «что у Аргамачьихъ или Государевыхъ конюшенъ» и отъ нея по указу Царя Алексѣя Михайловича Боровицкія ворота переименованы въ Предтеченскія. Церковь возобновлялась въ XVIII и XIX ст. послѣ нашествія французовъ. Императоръ Николай Павловичъ въ 1846 г. Высочайше повелѣть соизволилъ существующее древнее строеніе разобрать и церковь перенести въ башню надъ Боровицкими воротами.

---

9. Колокольня Ивана Великаго.

(Въ Кремлѣ.)

Построена въ 1600 году, по повелѣнію Царя Бориса Годунова, во время голода, на мѣстѣ существовавшей здѣсь церкви Іоанна Лѣствичника, построенной Великимъ Княземъ Іоанномъ Даніиловичемъ Калитою. Древній храмъ перенесенъ Борисомъ Годуновымъ въ колокольню въ ея первый ярусъ. Внутри зданія находится еще, перенесенная сюда въ началѣ XIX ст., древняя кремлевская церковь св. Николы Гостунскаго.

Китайскій сорокъ.

10. Благовѣщенская, на Житномъ дворѣ.

(Въ Кремлѣ.)

Сооружена по именному Высочайшему указу Государыни Анны Іоанновны въ 1731 году на остаточныя средства Инпендантской конторы. Обновлена въ 1894 году.

---

11. Константино-Еленинская.

(Въ Кремлѣ.)

Построена въ 1651 году бояриномъ Ильею Милославскимъ на мѣстѣ древней церкви, возобновленной Еленою Глинской. Церковь была разорена въ 1812 году и, по повелѣнію Императора Николая I, освящена митрополитомъ Филаретомъ въ 1837 году.

---

12. Варваринская.

(На Варваркѣ.)

Первоначально церковь построена въ 1514 г. при Великомъ Князѣ Василіѣ Іоанновичѣ III зодчимъ Алевизомъ фрязиномъ, иждивеніемъ пріѣзжихъ гостей Василія Бобра съ братьями его Вепремъ и Юшкою. Въ 1731 году церковь обновлена и вновь перестроена въ 1796 г. на средства артиллеріи-маіора Ивана Барышникова. Обновлена въ 1876 году.

---

13. Екатерининская.

Находится въ Императорскомъ Московскомъ Воспитательномъ Домѣ, на Москворѣцкой набережной. Устроена въ 1788 году, съ Высочайшаго соизволенія, на казенное иждивеніе. Возобновлена въ 1901 году.

---

14. Зачатіевская, что въ Углу.

Находится при поворотѣ стѣны Китая—города отъ Москвы рѣки вверхъ къ Варварскимъ воротамъ, въ Кривомъ переулкѣ. Упоминается въ лѣтописяхъ 1493 г. Возобновлена Царемъ Іоанномъ Васильевичемъ Грознымъ и Царями Михаиломъ Ѳеодоровичемъ и Алексѣемъ Михайловичемъ; въ послѣдній разъ обновлена въ 1892 году.

---

15. Іоанно-Богословская, подъ Вязомъ.

(Между Никольскими и Ильинскими воротами.)

Вновь построена въ 1837 году, вмѣсто разобранной ветхой. О древней церкви упоминается въ Никоновской лѣтописи за 1493 годъ. Построена на средства церкви и жертвователей.

---

16. Космо-Даміанская, въ старыхъ Панѣхъ.

(Близь Ильинки.)

Получила свое названіе «въ Старыхъ Панѣхъ» потому, что здѣсь находился польскій панскій дворъ, о которомъ упоминается уже въ 1508 г. Церковь существовала въ первой половинѣ XVII вѣка. Въ 1803 году возобновлена вновь на частныя средства. Обновлена въ 1901—1902 гг.

---

17. Николаевская, именуемая Красный Звонъ.

(Между Ильинкой и Варваркой.)

Церковь построена въ 1626 г. на мѣстѣ сгорѣвшей каменной церкви, въ концѣ XVII ст. перестроена на средства гостя Григорія Твердикова. Вновь перестроена на средства купца Полякова въ 1858 г.

---

18. Іоанно-Предтеченская.

(На Варваркѣ.)

Сооружена въ 1626 году, въ 1741 году перестроена вновь иждивеніемъ фабриканта Подсѣвальщикова. Была обновляема въ 1869 и 1894 годахъ.

---

19. Максима Блаженнаго.

(На Варваркѣ.)

Построена въ 1676 году на томъ мѣстѣ, гдѣ во времена Іоанна Васильевича Грознаго была церковь свв. Бориса и Глѣба. Церковь обновлена Царицею Наталіей Кирилловной. При ней придѣлъ, построенный въ 1699 году московской Госпиной сотни купцомъ Максимомъ Верховипиновымъ. Обновлена въ 1878 г.

---

20. Николаевская, именуемая Большой Крестъ.

(Близъ Ильинскихъ воротъ.)

Сооружена Архангелогородскими купцами Филатьевыми въ 1680 году на ихъ средства. Обновлена въ 1891 году.

---

21. Николо-Мокринская.

(Близъ Москворѣцкаго моста.)

Построена въ 1697 г. супругою окольничаго Евдокіею Чириковой. Вновь построена въ 1802 г. на средства прихожанъ.

---

22. Николаевская, у Москворѣцкихъ воротъ.

(На Москворѣцкой улицѣ.)

Ветхая прежняя церковь, существовавшая въ XVIII ст., разобрана въ 1783 году и новая церковь построена на старомъ фундаментѣ въ 1829 г. Обновлена въ 1896—1897 гг.

---

23. Покровская.

(На Варваркѣ.)

Построена вѣ XVI ст. вѣ царствованїе Іоанна Васильевича Грознаго. Главный престолѣ, вѣ честь Покрова Божїей Матери, сооруженѣ вѣ 1626 г. Вѣ XVII в. улица, на которой находится эта церковь, по ея имени называлась Большой Покровской. Сильно пострадала отѣ французскаго погрома 1812 года; возобновлена иждивенїемѣ московскаго купца Петра Ѳедоровича Соловьева вѣ 1818 г.; обновлена вѣ 1837—1839 гг.

---

24. Владимірской Божіей Матери.

(На Никольской.)

Начата строенїемѣ по указу Петра Великаго 30 іюня 1691 года и окончена 18 августа 1692 года, на иждивенїе Стрѣлецкаго приказа, подѣ завѣдыванїемѣ боярина князя Ивана Троекурова. Черезѣ 2 года послѣ освященїя церкви кѣ ней была пристроена трапеза. Приписана нынѣ кѣ Заиконоспасскому монастырю.

Церковь въ честь Владимірской иконы Божіей Матери.

---

25. Троицкая (Грузинской Б. М.), въ Никитникахъ.

(Близь Варварскихъ воротъ.)

Построена вѣ 1628 году на мѣстѣ прежней деревянной гостемѣ Григорїемѣ Никитниковымѣ на его средства. Обновлена вѣ 1900 г.

---

26. Троицкая, въ Поляхъ.

(На Никольской улицѣ.)

Церковь эта существовала уже въ XV вѣкѣ. Названіе «въ Поляхъ» дано ей потому, что въ XV и XVI вѣкахъ здѣсь происходили судебные поединки (Судъ Божій), которые назывались «поле». Первое упоминаніе о церкви (Старая Троица) встрѣчается въ Никоновской лѣтописи подъ 1493 годомъ. Въ XVI столѣтіи былъ построенъ каменный храмъ, а въ 1657 г. племянникомъ матери Царя Михаила Ѳедоровича, бояриномъ М. М. Салтыковымъ пристроены три придѣла—1) во имя святителя Николая, 2) во имя свв. Бориса и Глѣба и 3) въ честь Смоленской иконы БМ. Между 1659 и 1664 гг. на кладбищѣ Троицкаго храма Княземъ И. А. Воротынскимъ построена церковь во имя прп. Сергія (нынѣ на ея мѣстѣ часовня). Въ 1756 г. вмѣсто Николаевскаго былъ устроенъ придѣлъ въ честь Грузинской ик. БМ., и около того же времени упраздненъ придѣлъ во имя свв. Бориса и Глѣба. Въ 1832 г. Троицкій храмъ былъ заново перестроенъ и вмѣсто прежнихъ устроены нынѣшніе придѣлы: 1) во имя Святителя Николая и 2) во имя преподобнаго Сергія. Въ 1874 г. на средства прихожанъ храмъ былъ обновленъ. Къ Троицкой, въ Поляхъ, церкви приписана находящаяся во дворѣ дома Чижовыхъ церковь въ честь Успенія Божіей Матери, существующая безъ измѣненій съ 1647 г. и построенная вышеупомянутымъ бояриномъ Салтыковымъ.

Церковь Св. Троицы (Грузинской Б. М.), въ Никитникахъ.

Ивановскій сорокъ.

27. Ильинская, на Воронцовомъ полѣ.

Построена вѣ 1653 г., именовалась вѣ XVI стол. «подѣ сосенками.» На ея мѣстѣ прежде была деревянная церковь, построенная вѣ 1518 году. Названіе свое получила отѣ села, принадлежавшаго вѣ древности боярамѣ Воронцовымѣ. Обновлена вѣ послѣднійразъ вѣ 1878 г.

---

28. Богородице-Рождественская, на Кулишкахъ.

(На Солянкѣ.)

Построена вѣ 1600 году и освящена при первомѣ патріархѣ Іовѣ. Обновлена вѣ 1891 г.

---

29. Введенская, въ Барашахъ.

(Въ Введенскомъ переулкѣ.)

Построена вѣ 1647 году. Обновлена вѣ 1869 г.

---

30. Введенская, въ Семеновскомъ.

Построена вѣ 1731 г. на средства прихожанъ. Обновлена вѣ 1871 г.

---

31. Всѣхсвятская, на Кулишкахъ.

(На Солянкѣ.)

Построена въ княженіе Великаго Князя Димитрія Іоанновича Донского, по возвращеніи Великаго Князя съ Куликовской битвы вѣ Москву. Перестроена вѣ 1687 году. Обновлена вѣ 1901 и 1902 годахъ.

---

32. Воскресенская, въ Барашахъ.

(На Покровкѣ.)

Построена въ 1734 году, по приказанію Императрицы Елисаветы Петровны украшена главой въ видѣ короны. Обновлена въ 1900 году.

---

33. Іаковлевская, что въ Казенной.

(Близь Земляного вала.)

Построена въ 1676 году, тщаніемъ московскаго купца Даніила Пивоварова. Обновлена въ 1879 г.

---

34. Князе-Владимірская, въ Старыхъ Садѣхъ.

(Противъ Ивановскаго монастыря.)

Построена въ 1514 году архитекторомъ Алевизомъ фрязиномъ, по повелѣнію Великаго Князя Василія Іоанновича. Обновлена въ 1902 г.

---

35. Космо-Даміанская.

(На Покровкѣ.)

Построена въ 1797 г. на мѣстѣ старой каменной, о которой упоминается въ 1639 г., прихожанами на собственныя средства. Обновлена въ 1893 г.

---

36. Николаевская, въ Кобыльскомъ.

(Близь Земляного вала.)

Построена въ 1736 году московскимъ купцомъ Григоріемъ Мушниковымъ на собственныя средства. Обновлена въ 1881 г.

---

37. Никитская.

(Въ Старой Басманной.)

Построена въ 1517 году иждивенїемъ Великаго Князя Василїя Іоанновича. Обновлена въ 1897 году.

Церковь великомученика Никиты, въ Старой Басманной.

---

38. Николаевская.

(Въ Воробьинѣ.)

Построена полковникомъ Спрѣлецкаго полка Степаномъ Спрекаловымъ въ 1690—1693 годахъ, на собранныя спрѣлецкїя средства и пожалованныя изъ Государевой казны. Освящена Адрїаномъ, патрїархомъ московскимъ. Обновлена въ 1899 г.

---

39. Петро-Павловская.

(Въ Лефортовѣ.)

Построена полковникомъ 1-го московскаго полка Лефортомъ въ 1711 г. на его средства.

---

40. Преображенская, въ Глинищахъ.

(На Лубянскомъ проѣздѣ.)

Построена въ 1776 г. коммерцїи совѣтникомъ Уваровымъ на его средства. Обновлена въ 1898 г.

---

41. Преображенская.

(Въ Преображенскомъ.)

Построена въ 1781 г. прихожанами на ихъ средства. Обновлена въ 1902 году.

---

42. Трехсвятительская, на Кулишкахъ.

(Въ Трехсвятительскомъ переулкѣ.)

Построена въ 1674 г. По преданію, здѣсь была лѣтняя резиденція патріарха. Главный храмъ въ честь Живоначальныя Троицы; придѣлы: 1) во имя Трехъ святителей и 2) во имя мч. Флора и Лавра. Обновлена въ 1901 году.

---

43. Троицкая, въ Сыромятникахъ.

Сооружена въ концѣ XVII вѣка. Обновлена въ 1897—1900 г.

---

44. Троицкая.

(На Хохловкѣ.)

Построена женой окольничаго Евдокіею Чириковой на ея средства въ 1656 г. Въ ней придѣлы: 1) въ честь Владимірской иконы Божіей Матери, и 2) во имя св. Димитрія Ростовскаго. Обновлена въ 1890 году.

---

45. Богородице-Рождественская.

(На Старомъ Симоновѣ.)

Сооружена въ 1370 году, по благословенію преподобнаго Сергія, тщаніемъ его ученика архимандрита Ѳеодора. Здѣсь находился первоначально Симоновъ монастырь. Обновлена въ 1891 году. Въ церкви погребены воины-иноки Пересвѣтъ и Ослябя.

---

46. Воскресенская, въ Гончарахъ.

(Въ Гончарномъ переулкѣ.)

Церковь Воскресенія Христова, въ Гончарахъ.

Названіе свое получила отъ находившейся здѣсь Гончарной слободы, въ которой жили своими дворами гончары, т. е. горшечники, глиняныхъ, муравленыхъ и ценинныхъ дѣлъ мастера. Построена въ концѣ XVI столѣтія; въ ней придѣлы: 1) въ честь Тихвинской иконы Божіей Матери и 2) во имя преп. Сергія Радонежскаго. Въ послѣдній разъ возобновлена въ 1866 и 1867 годахъ.

---

47. Воскресенская, въ Таганкѣ.

(На Семеновской улицѣ.)

Построена въ 1659 году прихожанами, и по обветшанiи перестроена въ 1790 году; освящена въ 1801 г.

---

48. Алексѣевская.

(На Малой Алексѣевской улицѣ.)

Сооружена въ 1748 году прихожанами на ихъ средства. Обновлена въ 1898 году.

---

49. Космо-Даміанская.

(Въ Старой Кузнецкой.)

Построена въ началѣ XVII вѣка; здѣсь былъ въ XV ст. мужской монастырь. Обновлена въ 1899—1901 годахъ.

---

50. Космо-Даміанская.

(Въ Таганской слободѣ.)

Поспроена купцами Бронницкими на ихъ средспва вѣ 1659—1669 годахъ. Обновлена вѣ 1896 г.

---

51. Никитская, за Яузою.

(На Гончарной улицѣ.)

Сооружена вѣ XVII столѣпїи. Обновлена вѣ 1900 году.

---

52. Николаевская, на Болвановкѣ.

(На Швивогорской улицѣ.)

Сперва была деревянная церковь, поспроенная вѣ концѣ XVII вѣка. Настоящая церковь поспроена вѣ началѣ XIX сп. Обновлена вѣ 1902 году.

---

53. Николаевская, въ Кошеляхъ.

(Близь Яузскаго моста.)

Поспроена вѣ 1692 году. Названїе получила отъ бывшей здѣсь Кошельной слободы, жителями которой выдѣлывались кошели для сѣѣспныхъ и другихъ припасовъ. Обновлена вѣ 1883 году.

---

54. Николаевская, на Студенцѣ.

(На Семеновской улицѣ.)

Здѣсь прежде былъ колодецъ. Церковь поспроена вѣ половинѣ XVI сп. Придѣлъ въ честь Казанской иконы Божїей Матери сооруженъ вѣ 1722 г. Обновлена вѣ 1872 году.

---

55. Николаевская, на Ямахъ.

(На Николоямской улицѣ.)

Построена въ 1697 году, на мѣстѣ, принадлежавшемъ прежде ямщикамъ, за рѣчкой Яузой. Обновлена въ 1897 году.

---

56. Петро-Павловская.

(У Яузскихъ воротъ.)

Церковь существовала въ 1625 г. Перестроена въ 1700 году. Главный храмъ въ честь Знаменія Пресвятыя Богородицы; придѣлы: 1) во имя свв. апп. Петра и Павла и 2) въ честь Казанской иконы Божіей Матери, перенесенный сюда въ 1776 г. изъ дома князя Щербатова. Обновлена въ 1878 году.

---

57. Покровская, на Лыщиковой горѣ.

(На Землянкѣ.)

Построена въ 1696 году тщаніемъ прихожанъ на мѣстѣ прежней, извѣстной въ 1625 г. Обновлена въ 1899—1900 гг.

---

58. Сергіевская.

(Въ Рогожской.)

Существовала въ половинѣ XVII ст. Нынѣшняя построена въ началѣ XIX столѣт. иждивеніемъ ст. сов. Смольянскаго, а частію на церковныя средства. Обновлена въ 1899 г.

---

59. Сорока мучениковъ.

(У Новоспасскаго монастыря.)

Построена въ 1645 г. на мѣстѣ прежняго, деревяннаго храма. Обновлена въ 1901 году.

60. Спасская, въ Чигасахъ.

(За рѣкой Яузой, на берегу Москвы-рѣки.)

Построена въ 1483 году игуменомъ, по прозвищу Чигасъ, основавшемъ на этомъ мѣстѣ мужской монастырь. Въ великій пожаръ 1543 г. храмъ и монастырь сгорѣли, въ 1639 году церковь обновлена на средства прихожанъ. Въ 1647 г. была построена колокольня. Обновляется въ настоящее время.

---

61. Троицкая, въ Серебренникахъ.

(Близь Яузскаго моста.)

Извѣстна въ 1625 г., вновь построена въ 1781 году вдовой купца Татіаною Суровщиковой на ея средства. Колокольня съ придѣломъ построена въ 1786 г. Гончаровымъ. Обновлена въ 1890—1893 гг.

---

62. Успенская, въ Гончарахъ.

(Въ Спасской слободѣ.)

Извѣстна съ 1625 г.; въ ней придѣлъ во имя св. Тихона чудотворца.

---

63. Успенская, на Крутицахъ.

Построена около 1300 года Даніиломъ, княземъ московскимъ, на его средства. Обновлена въ 1899 году.

Замоскворѣцкій сорокъ.

64. Благовѣщенская, въ Пыжахъ.

(На Большой Ордынкѣ.)

Построена вЪ 1657 году прихожанами стрѣльцами Богданова приказа Пыжова на ихЪ пожертвованія. Обновлена вЪ 1895 году.

Церковь Благовѣщенія, въ Пыжахъ, (или св. Николая Чудотворца).

65. Воскресенская, въ Кадашахъ.

(Въ Кадашевскомъ переулкѣ, на Большой Ордынкѣ.)

Церковь эта двухЪярусная: верхняя—во имя Воскресенія Словущаго, нижняя—вЪ честь Успенія БожІей Матери. Построена вЪ 1687—1695 годахЪ гостями Добрыниными на ихЪ средства. Перестроена вЪ 1713 году. Обновлена вЪ 1902 году.

66. Иверской Божіей Матери.

(На Большой Ордынкѣ.)

Построена вЪ 1798 году гостемЪ СеменомЪ Потаповымъ на свои средства. Обновлена вЪ 1898—1900 гг.

67. Св. Григорія Неокесарійскаго.

(На Полянкѣ.)

Построена ЦаремЪ АлексѢемЪ Михайловичемъ на царскую казну, по просьбѢ духовника его, бывшаго при сей церкви священникомЪ, Андрея Савинова, докончена и освящена вЪ 1679 году. Прежде была деревянная. Обновлена вЪ 1896 г.

68. Екатерининская, на Вспольѣ.

(На Большой Ордынкѣ.)

Построена въ 1763—1768 г., по указу Императрицы Екатерины II, на кабинетныя суммы. Деревянная прежняя церковь существовала въ 1611 г. Здѣсь происходила битва между русскими и поляками и липовцами. Каменная церковь существовала уже въ 1722 г. Обновлена въ 1877 г.

---

69. Свв. Іоакима и Анны.

(На Якиманкѣ.)

Построена въ 1684 году патріархомъ Іоакимомъ. Обновлена въ 1866 году.

---

70. Космо-Даміанская, въ Кадашахъ.

(На Большой Полянкѣ.)

Построена въ 1656 году прихожаниномъ Савельевымъ, на его средства. Обновлена въ 1898—1899 гг.

---

71. Мароновская, въ Старыхъ Панѣхъ.

(Близь Якиманки.)

Построена при Императрицѣ Аннѣ Іоанновнѣ, обновлена въ 1886 г.

---

72. Николаевская, на Берсеневкѣ.

(Близь Каменнаго моста.)

Построена въ 1656 году на мѣстѣ старой. Названіе произошло отъ имени боярина Берсеня Беклемишева, казненнаго въ 1525 г., при Василіѣ Іоанновичѣ, на Москвѣ рѣкѣ близь его двора. Обновлена въ 1895—1896 гг.

Церковь св. Григорія Неокесарійскаго.

73. Николаевская, въ Голутвинѣ.

(Близъ Якиманки.)

Построена въ 1687 г. тщанїемъ прихожанъ на ихъ пожертвованїя. Обновлена въ 1899 г.

---

74. Николаевская, въ Толмачахъ.

(Между Полянкой и Ордынкой.)

Построена госпожами Добрыниными въ 1697 г. на мѣстѣ прежней деревянной. Названїе получила отъ живших здѣсь русскихъ и татарскихъ толмачей. Обновлена около 1887 г.

---

75. Петро-Павловская.

(На Якиманкѣ.)

Построена въ 1649 г. стрѣльцами на ихъ средства. Обновлена въ 1884 году.

---

76. Георгїевская, въ Яндовѣ.

(Въ Садовникахъ.)

Построена въ 1653 году прихожанами на ихъ средства. Прежняя извѣстна въ 1612 г. Обновлена въ 1899 г.

Церковь великомученика Георгїя.

---

77. Покровская, въ Голикахъ.

(На Малой Ордынкѣ.)

Построена въ 1702 году тщанїемъ купцовъ Лобазиныхъ. Обновлена въ 1902 г.

---

78. Преображенская (Всѣхъ скорбящихъ Радости Божіей Матери), на Большой Ордынкѣ.

Построена въ 1683 году вдовой Евдокіею Акинѳовой. Обновлена въ 1900 г.

---

79. Успенская, въ Казачьей.

(На Полянкѣ.)

Построена въ 1695 г. стольникомъ Василіемъ Полтевымъ. Обновлена въ 1873 г.

---

80. Воскресенская, въ Монетчикахъ.

(Въ 5-мъ Монетчиковскомъ переулкѣ.)

Каменная церковь построена въ 1750 году на мѣстѣ бывшей здѣсь деревянной. Названіе получила отъ жившихъ здѣсь до 1736 г. мастеровъ Кадашевскаго монетнаго двора. Перестроена въ 1812 г.

---

81. Іоанно-Предтеченская, подъ Боромъ.

(Св. кн. Михаила и болярина Ѳеодора, Черниговскихъ Чудотворцевъ).
(На Пятницкой.)

Построена при Великомъ Князѣ Василіѣ Іоанновичѣ, въ бывшемъ здѣсь въ древности мужскомъ монастырѣ, на мѣстѣ древней церкви, зодчимъ Алевизомъ фрязиномъ въ 1658 г. На мѣстѣ прежней вновь перестроена въ 1758 году на средства купца Максимова. Придѣлъ построенъ въ 1675 году и перестроенъ на средства купеческой вдовы Милюпиной.

---

82. Климентовская.

(На Пятницкой.)

Построена въ 1758—1769 гг. отставнымъ колл. ассес. К. Машѣевымъ на собственныя средства. Обновлена въ 1902 г.

Церковь священномученика Климента Римскаго,
на Пятницкой улицѣ.

83. Михаило-Архангельская, въ Овчинникахъ.

Построена вѣ 1612 году гостемѣ Самсономѣ Попаповымѣ на свои средства. Обновлена вѣ 1879 г.

84. Николаевская, въ Заяицкомъ.

Построена вѣ 1759 г. усердїемѣ доброхотныхѣ дателей. Обновлена вѣ 1890 г.

85. Николаевская, въ Пупышахъ.

Построена вѣ 1731 году московскимѣ гостемѣ Щеголевымѣ, на его средства, вмѣсто прежней каменной, упоминаемой вѣ 1690 г. Обновлена вѣ 1878 г.

86. Параскевіевская.

(На Пятницкой улицѣ.)

Построена вѣ 1739 г. на средства московскихъ купцовъ Журавлевыхъ. Обновлена вѣ 1817 г.

---

87. Преображенская.

(На Болвановкѣ.)

Построена вѣ 1465 г. Обновлена тщаніемъ московскихъ купцовъ Олешво и Матвѣева. Послѣдній разъ обновлена вѣ 1897 г.

---

88. Всѣхъ Скорбящихъ Радости БМ.

(Въ Ямской Коломенской слободѣ.)

Построена вѣ 1739 г. прихожанами на пожертвованныя ими средства. Обновлена вѣ 1902 г.

Церковь св. безсребренниковъ Космы и Даміана, въ Садовникахъ.

89. Космо-Даміанская, въ Садовникахъ.

Построена вѣ 1657 году на мѣстѣ прежней. Обновлена вѣ 1882 г.

---

90. Софійская.

(Въ среднихъ набережныхъ Садовникахъ.)

Построена вѣ концѣ XVII в., а колокольня вѣ XIX ст. Обновлена вѣ 1895—1896 гг.

---

91. Троицкая, въ Вишнякахъ.

(На Пятницкой улицѣ.)

Построена головами московскихъ стрѣльцовъ Матвѣева приказу Вишнякова, пятидесятниками Назаромъ Перфильевымъ и Андреемъ Іосифовымъ съ десятниками и всѣми рядовыми стрѣльцами, бывшими въ осадѣ на службѣ Великаго Государя въ Чигиринѣ, на ихъ средства, въ 1678 г. Обновлена въ 1891 году.

---

92. Троицкая, въ Большихъ Лужникахъ.

Церковь существовала въ XVII ст., въ 1778 году перестроена, возобновлена въ 1858 г. и освящена митрополитомъ Филаретомъ 28 мая 1861 г. Обновлена въ 1896—1897 гг.

---

93. Вознесенская.

(У Серпуховскихъ воротъ.)

Церковь Вознесенія Господня, у Серпуховскихъ воротъ.

Церковь Вознесенія Господня въ верхнемъ ярусѣ, а въ нижнемъ придѣлы: 1) Іерусалимской ик. Божіей Матери, 2) Девяти мучениковъ, иже въ Кизичѣ, и 3) св. Алексія Божія человѣка. Начата строеніемъ по указу Петра I на иждивеніе царевича Алексѣя Петровича 1709 г.; за бѣдственной кончиной храмоздателя строеніе остановилось до 1762 г., когда оно было докончено на средства прихожанъ. Въ 1839 году пристроены придѣлы во имя Святителя Николая и Преподобнаго Сергія. Обновлена въ 1886—1888 гг.

---

94. Троицкая, въ Кожевникахъ.

Построена въ 1689 г. прихожанами, на ихъ средства, на мѣстѣ прежней. Обновлена въ 1899 г.

---

95. Успенская, въ Кожевникахъ.

Построена въ 1724 г. Обновлена въ 1812 г.

---

96. Воскресенская, въ Плѣнницахъ.

(Между Калужской заставой и Воробьевыми горами, на берегу Москвы-рѣки).

Первоначально здѣсь былъ мужской монастырь, Андреевскій на Плѣнницахъ. Въ пожаръ 1547 года монастырь выгорѣлъ, во время голода въ 1604 году былъ однимъ изъ кладбищъ, куда свезено было до 127.000 тѣлъ. Въ 1648 г. окольничій Ртищевъ устроилъ здѣсь на свое иждивеніе обитель и учредилъ здѣсь ученое братство для перевода богослужебныхъ книгъ. Въ 1665 году Ртищевъ завелъ здѣсь духовное училище. При Петрѣ I въ 1725 г. монастырь былъ обращенъ въ заведеніе для пріема и содержанія подкидышей и безродныхъ дѣтей, а въ 1763 г. монастырь упраздненъ и оставленъ приходской церковью. Церковь построена Ртищевымъ въ 1689 г. придѣлы ея: Андрее-Стратилатскій въ 1675 г. и Іоанно-Богословскій въ 1848 г. Михаиломъ Сѣпкинымъ на его средства.

---

97. Іоанно-Воинская.

(На Якиманкѣ.)

Построена въ 1712 году, по повелѣнію Императора Петра I, на средства прихожанъ. Обновлена въ 1895 году.

Церковь св. Іоанна Воина, на Якиманкѣ.

98. Троицкая.

(На Шаболовкѣ.)

Сооружена Василіемъ Булыгинымъ въ 1745 году на мѣстѣ прежней деревянной, существовавшей въ 1722 году. Перестроена прихожанами на ихъ средства въ 1840 году.

99. Ризположенская.

(Близь Донского монастыря.)

Первоначально построена, по преданію, въ память срѣтенія на этомъ мѣстѣ Ризы Господней въ 1625 году, присланной изъ Персіи въ Москву. Каменная построена въ 1701 году прихожанами, на ихъ средства и на средства благотворителей. Обновлена въ 1887—1894 годахъ.

100. Троицкая, въ Голенищевѣ.

Построена въ 1644 году. Обновлена въ 1898—1902 гг.

---

101. Казанская.

(У Калужскихъ воротъ.)

Построена въ 1695 году спрѣльцами на ихъ средства. Построена вновь въ концѣ XIX стол.

Церковь въ честь Казанской иконы Божіей Матери,
у Калужскихъ воротъ.

Срѣтенскій сорокъ.

102. Св. мч. Адріана и Наталіи.

(На 1-й Мѣщанской.)

Поспроена вЪ 1688 году, повелѢнїемЪ Царей Іоанна и Петра АлексѢевичей и Царевны Софїи АлексѢевны, благословенїемЪ патрїарха Іоакима; была раньше во имя св. апостоловЪ Петра и Павла. Обновлена вЪ 1881—1882 годахЪ.

---

103. Духо-Сошествснская.

(На Лазаревомъ кладбищѣ.)

Сооружена вЪ 1784 году дворяниномЪ Лукою ДолговымЪ на пожертвованїя благотворителей.

---

104. Екатерининская.

(Въ училищѣ Ордена Св. Екатерины.)

Поспроена вЪ 1779 году Императрицей Екатериной II. Обновлена вЪ 1902 году.

---

105. Знаменская.

(Въ Ямской Переяславской слободѣ.)

Первоначально сооружена вЪ 1712 году, вновь поспроена вЪ 1765 году иждивенїемЪ прихожанЪ и благотворителей.

---

106. Кресто-Воздвиженская.

(На Убогихъ домахъ.)

Вновь поспроена вЪ 1693 году. ЗдѢсь прежде находился мужской Божедомскїй Воздвиженскїй монастырь, обращенный вЪ приходскую церковь около половины XVIII вѢка.

---

107. Трифоновская.

(Въ Напрудной слободѣ.)

Въ XVI вѣкѣ, по преданію, сооружена Трифономъ Сокольничимъ. Такъ какъ въ духовной грамотѣ Великаго Князя Іоанна Калиты упоминается село Напрудное, то предполагается существованіе церкви въ болѣе раннее время.

---

108. Троицкая, на Капелькахъ.

Построена въ 1719 году иждивеніемъ Петра Великаго и на пожертвованія прихожанъ, на мѣстѣ прежней деревянной, построенной въ 1693 году на отведенномъ отъ Посольскаго Приказа бывшемъ Кружечномъ дворѣ. Обновлена въ 1894—1898 годахъ.

---

109. Троицкая, въ Троицкомъ.

(Близь Самотеки.)

Деревянная упоминается въ дѣлахъ патріаршихъ въ 1632 г.; она сгорѣла въ 1688 году. Каменная сооружена въ 1708 году, тщаніемъ и иждивеніемъ прихожанъ. Обновлена въ 1902 году.

---

110. Введенская.

(На Лубянкѣ.)

Повелѣніемъ Великаго Князя Василія Іоанновича построена въ 1514—1518 годахъ, въ настоящемъ видѣ съ 1747—1749 гг., построена тщаніемъ прихожанъ. Обновлена въ 1874—75 гг.

---

111. Вознесенская.

(Близь Срѣтенки.)

Построена въ 1730 году. Обновлена въ 1900—1901 годахъ.

---

112. Гребневская.

(На Лубянкѣ.)

Поспроена въ 1472 году, повелѣнїемъ Царя Іоанна III, на его средства. Обновлена въ 1901 году.

---

113. Іоанно-Предтеченская.

(На Лубянкѣ.)

Въ 1337 году при Великомъ Князѣ Іоаннѣ Данїиловичѣ Калитѣ здѣсь находился загородный великокняжескїй домъ. Нынѣшняя церковь поспроена въ 1689 году. Обновлена въ 1899 году.

---

114. Николаевская, въ Звонаряхъ.

(На Рождественкѣ.)

Поспроена въ 1762 году генералъ-поручикомъ Ив. Илар. Воронцовымъ, на пожертвованїя прихожанъ. Обновлена въ 1900 году.

---

115. Николаевская, въ Дербентскомъ.

Поспроена въ 1715 году прихожанами на ихъ средства; прежняя существовала въ 1641 году. Обновлена въ 1893 году.

---

116. Николаевская, въ Драчахъ.

(Близъ Сухаревой башни.)

Поспроена въ 1682 году прихожанами на ихъ пожертвованїя. Обновлена въ 1901 году и въ настоящее время обновляется.

---

117. Панкратьевская.

(Близъ Сухаревой башни.)

Въ 1700 году поспроена прихожанами вновь, прежняя существовала въ 1625 году. Обновлена въ 1888—1901 годахъ.

---

118. Преображенская, въ Пушкаряхъ.

(На Срѣтенкѣ.)

Построена вѣ 1683 году; прежняя—деревянная упоминается вѣ 1657—1662 годахѣ. Перестроена вѣ 1700 году, а освящена 9 іюля 1701 года. Обновлена вѣ 1866 году.

---

119. Преображенская, въ Спасской.

(На Большой Спасской.)

Построена вѣ 1698 году, на средства прихожанъ, священникомѣ Павломѣ Ѳеодоровымѣ. Освящена вѣ 1701 году. Обновлена вѣ 1884—1885 годахѣ.

---

120. Софійская.

(На Лубянкѣ.)

Первоначально церковь построена вѣ 1480 году переселенцами изъ Новгорода. Нынѣшняя построена и освящена при патріархѣ Никонѣ вѣ 1650 году 19-го іюня. Придѣлъ при ней св. Николая построенъ стольникомъ Моисеемъ Овцынымъ вѣ 1691 году. Обновлена вѣ 1901 году.

---

121. Троицкая, на Листахъ.

(На Срѣтенкѣ.)

Сооружена вѣ 1661 году стрѣльцами на сумму изъ царской казны. Обновлена вѣ 1878 году.

---

122. Гавріило-Архангельская.

(При Почтамтѣ.)

Построена вѣ 1705 году стараніемъ и на средства Князя А. Д. Меншикова. Обновлена вѣ 1898 году.

---

123. Георгіевская, въ Старыхъ Лучникахъ.

(Близь Лубянской площади.)

Построена гостемъ Гаврїиломъ Романовичемъ въ 1693 году, каменная, двухъярусная. Названїе получила отъ живпихъ здѣсь мастеровъ, дѣлавшихъ военные луки. Обновлена въ 1897 году.

---

124. Евпловская.

(На Мясницкой.)

Построена въ 1750 году на мѣстѣ прежней. Обновлена въ 1900 году.

---

125. Николаевская, въ Кленникахъ.

(На Маросейкѣ.)

Построена въ 1657 году, возобновлена послѣ пожара въ 1748 году. Названїе получила отъ кленовой рощи. Обновлена въ 1894 году.

---

126. Николаевская.

(На Мясницкой.)

Существовала деревянная церковь въ 1625 году. Въ 1705 году вновь построена иждивенїемъ одного думнаго дьяка. Обновлена въ 1883 году.

---

127. Николаевская, въ Столпахъ.

(Въ Армянскомъ переулкѣ.)

Существовала въ 1626 году близь споявшаго прежде здѣсь дома боярина Матвѣева, который и погребенъ здѣсь. Двухъярусная: нижняя—во имя св. Николая; верхняя—въ честь Рождества Богородицы. Обновлена въ 1883 году.

---

128. Сергіевская, въ Пушкаряхъ.

(Близь Срѣтенки.)

Построена вѣ 1684 году частью царскимъ, частью стрѣлецкимъ коштомъ на мѣстѣ прежней деревянной. Обновлена вѣ 1894—1901 году.

---

129. Трехсвятительская, въ старыхъ Огородникахъ.

(У Красныхъ воротъ.)

Построена вѣ 1689 году деревянная, а вѣ 1699 году, по грамотѣ патрїарха, поставлена каменная сѣ придѣлами. Придѣлъ пристановленъ вѣ 1796 году. Обновлена вѣ 1902 году.

---

130. Іаннуаріевская.

(Въ Запасномъ Дворцѣ.)

Построена вѣ 1762 году на средства Дворцоваго Вѣдомства. Обновлена вѣ 1873 году.

---

131. Троицкая, на Грязяхъ.

(На Покровкѣ.)

Построена вѣ 1752 году на мѣстѣ древней обветшавшей; вновь переспроена надв. сов. Молчановымъ на его средства. Обновлена вѣ 1899 году.

---

132. Успенская, въ Печатникахъ.

(На Срѣтенкѣ.)

Построена вѣ 1695 году. Въ ней придѣлы: 1) вѣ честь Рождества Іоанна Предтечи, сѣ 1725 года, и 2) во имя св. Николая, сѣ 1763 года. Обновляема была вѣ 1894 году и сѣ 1897 года до настоящаго времени. Названїе произошло отъ того, что въ древности здѣсь жили мастера Печатнаго Двора.

---

133. Успенская.

(На Покровкѣ.)

Нижняя сооружена вЪ царствованїе Іоанна IV, а верхняя—вЪ царствованїе Петра Великаго, иждивенїемЪ торговаго гостя Сверчкова.

---

134. Флоро-Лаврская.

(У Мясницкихъ воротъ.)

Построена вЪ 1657 г. тяглецами Мясницкой полусотни, каменная. По ея имени Царь АлексѢй МихайловичЪ указалЪ вЪ 1658 г. именовать Мясницкїя ворота Флоровскими. Обновлена вЪ 1900 году.

Церковь Успенія Пресвятыя Богородицы, на Покровкѣ.

---

135. Харитоновская, въ Огородникахъ.

(Близь Мясницкой.)

Сооружена вЪ 1652 году «МїрскоЙ КазноЙ» при ЦарѢ АлексѢѢ МихайловичѢ, который короновался вЪ день памяти св. Харитона исповѢдника. Обновлена вЪ 1895 и 1896 годахЪ.

---

136. Николаевская, въ Покровскомъ.

Первоначально построена вЪ 1613 году; вмѢсто сгорѢвшей деревянной построена вЪ 1766 г. каменная. Перестроена и обновлена вЪ 1889 и 1893 годахЪ.

Ныне Патриаршій Соборъ, гдѣ почиваютъ св. мощи Св. Алексія Московскаго.

137. Богоявленская, въ Елоховѣ.

Сооружена въ концѣ XVII в. вмѣсто деревянной, при содѣйствіи Императора Петра и царевны Параскевы Іоанновны; въ 1790 г. трапезная и колокольня перестроены. Въ 1837 году вновь перестроена на иждивеніе прихожанъ. Обновлена въ 1895 г.

---

138. Вознесенская.

(На Гороховомъ полѣ.)

Первоначально построена въ 1732 г. графомъ М. Л. Головкинымъ; вновь построена въ 1793 г. тщаніемъ священника Петра Андреева на средства прихожанъ и вспоможеніе Николая Никитича Демидова. Обновлена въ 1872 году.

---

139. Воскресенская.

(Въ Екатерининскомъ богадѣленномъ домѣ.)

Переведена изъ спараго бывшаго Преображенскаго дворца въ зданіе богадѣльни въ 1787 году, по повелѣнію Императрицы Екатерины II. Построена на средства московскаго Приказа общественнаго призрѣнія.

---

140. Николаевская.

(При домѣ призрѣнія князей Куракиныхъ.)

Устроена въ означенномъ домѣ въ 1742 г., по завѣщанію князя Бориса Ивановича Куракина, сыномъ его, княземъ Ал. Бор., на собственныя средства. Обновлена въ 1872 г. на пожертвованія.

---

141. Петро-Павловская.

(На Новой Басманной.)

Сооружена въ 1719 г., по прошенію стольника Ивана Ѳеодоровича Басова, на средства прихожанъ и 2000 руб., пожалованныхъ на сооруженіе Императоромъ Петромъ I. Обновлена въ 1856 г.

---

142. Покровская.

(Въ Красномъ селѣ.)

Существовала съ начала XVII в., какъ видно изъ приходныхъ книгъ Патріаршаго приказа; перестраивалась въ XVIII ст. Обновляема была въ 1838 и 1871 годахъ, а въ 1902 г. значительно расширена.

---

143. Троицкая (Ирининская), въ Покровскомъ.

Прежде нынѣ существующей была построена, по именному указу Императрицы Екатерины II, въ 1765 г. 24 сентября деревянная, во имя св. великомученицы Екатерины. Въ 1790 г. построена каменная. Обновлена въ 1891 году.

Никитскій сорокъ.

144. Богородице-Рождественская.

(На Бутыркахъ.)

Построена въ 1682 году Бутырскимъ полкомъ на мѣстѣ прежней деревянной. Въ XVII в. здѣсь была вотчина боярина Никиты Ивановича Романова. Обновлена въ 1897 г.

---

145. Богородице-Рождественская, въ Путинкахъ.

(На Малой Дмитровкѣ.)

Сооружена въ началѣ XVII в. Названіе получила отъ того, что церковь стоитъ при пути, при въѣздѣ на Малую Дмитровку. Обновлена въ 1896 г. и 1902 г.

---

146. Знаменская.

(За Петровскими воротами.)

Сооружена въ 1681 году на мѣстѣ прежней, сгорѣвшей въ 1629 году. Обновлена въ 1796 году, въ 1887 г. и 1901 г.

---

147. Казанская.

(Въ Сущевѣ.)

Сооружена въ 1682 году прихожанами на ихъ средства. Обновлена въ 1894 году.

---

148. Петро-Павловская.

(При Московскомъ Сельско-хозяйственномъ Институтѣ.)

Сооружена въ 1691 г. вдовой боярина Анною Леонтьевною Нарышкиной на ея средства. Обновлена въ 1896 г.

---

149. Пименовская, въ Новыхъ Воротникахъ.

Сооружена въ 1658 г. воротниками на ихъ средства, при переселеніи ихъ за Земляной валъ. Обновлена въ 1899 году.

---

150. Тихвинская.

(Въ Сущевѣ.)

Сооружена въ 1696 г. московскимъ купцомъ Иваномъ Ѳедоровичемъ Викторовымъ на его средства. Обновлена въ 1902 г.

---

151. Вознесенская.

(На Царицынской улицѣ.)

Прежняя—деревянная—сгорѣла въ 1629 г., на ея мѣстѣ въ концѣ XVII столѣтія построена каменная. Нынѣ существующая сооружена въ 1798—1816 г. на средства прихожанъ и другія пожертвованія. Обновлена въ 1901 году.

---

152. Успенская.

(На Малой Дмитровкѣ.)

Сооружена въ 1722 году. Обновлена въ 1898 году.

Церковь Рождества Богородицы, въ Путинкахъ.

153. Воскресенская.

(Въ Малой Бронной.)

Сооружена въ 1690 г. иждивенїемъ окольничаго Семена Полтева. Обновлена въ 1901 году.

---

154. Георгіевская, на Вспольѣ.

(Близь Кудрина.)

Сооружена въ 1779 году, иждивенїемъ прихожанъ и вспомоществованїемъ гг. Орловыхъ, на мѣстѣ старой. Обновлена въ 1864 г.

---

155. Георгіевская, въ Грузинахъ.

Сооружена въ 1792 г. иждивенїемъ прихожанъ. Обновлена въ 1899 г.

---

156. Димитріе-Солунская.

(У Тверскихъ воротъ.)

Въ 1791 году сооружена прихожанами на мѣстѣ прежней каменной, существовавшей въ 1653 г. Обновлена въ 1893 г.

---

157. Ермолаевская.

(На Садовой.)

Сооружена первоначально въ 1610 году, потомъ при Царяхъ Іоаннѣ и Петрѣ Алексѣевичахъ на пожертвованїя. Обновлена въ 1900 г.

---

158. Іоанно-Богословская.

(Въ Бронной.)

Сооружена въ 1624 году; каменная построена въ 1665 г. Обновлена въ 1900 г.

---

159. Іоанно-Предтеченская.

(За Прѣсней.)

Построена въ 1693 году, по указу патрїарха Адрїана. Обновлена въ 1898 году.

---

160. Николо-Ваганьковская.

(За Прѣсней.)

Существовала въ 1700 г. Каменная построена въ 1785 г.

---

161. Николаевская.

(Въ Новой Слободѣ.)

Построена въ концѣ XVI в., перестроена въ XVIII в., при Петрѣ Великомъ, тщанїемъ священника Кирилла Ѳедорова и на средства прихожанъ и пожертвованїя. Обновлена въ 1900 г.

---

162. Пименовская, въ Старыхъ Воротникахъ.

Существовала въ 1699 г., перестроена въ 1825 г. Обновлена въ 1896 году.

---

163. Покровская.

(Въ Кудринѣ.)

Построена въ 1714 г. Обновлена въ 1800 г.

---

164. Христо-Рождественская, въ Палашахъ.

Сооружена въ 1573 г. Царемъ Іоанномъ Грознымъ. Обновлена въ 1836 году.

---

165. Ѳеодоро-Студитская.

(За Никитскими воротами.)

Сооружена въ 1626 г. патрїархомъ Филаретомъ на его собственныя средства. Прежде здѣсь былъ Ѳеодоровскїй больничный монастырь, основанный также патрїархомъ. Обновлена въ 1865—1873 гг.

---

166. Алексіевская, на Глинищахъ.

(Между Тверской и Дмитровкой.)

Извѣстна съ 1625 г. Сооружена вновь дьякомъ Ив. Алферовымъ въ 1700 г., перестроена въ 1725 г. Обновлена въ 1899 году.

---

167. Богородице-Рождественская, въ Столешникахъ.

(На Петровкѣ.)

Построена въ 1620 г. Придѣлы перестроены въ 1841 году. Обновлена въ 1874 г.

---

168. Вознесенская.

(На Большой Никитской.)

Сооружена въ 1584 г. Царемъ Ѳеодоромъ Іоанновичемъ. Обновлена въ 1902 году.

---

169. Благовѣщенская.

(На Тверской.)

Въ 1686 г. построена деревянная, въ 1722—каменная. Обновлена въ 1901 году.

---

170. Воскресенская, на Успенскомъ Вражкѣ.

Построена въ 1629 году. Обновлена въ 1898 году.

---

171. Георгіевская, на Красной Горкѣ.

Перестроена вновь въ 1629 г. послѣ пожара. До 1837 года была приписана къ Московскому Университету. Обновлена въ 1879 году.

---

172. Георгіевская.

(На Большой Дмитровкѣ, въ бывшемъ монастырѣ.)

Построена первоначально вЪ XV в., а возобновлена вЪ XVII. Обновлена вЪ 1896 г.

---

173. Космо-Даміанская, въ Шубинѣ.

(Близь Тверской.)

Упоминается вЪ 1626 г. ПридѢлЪ вЪ честь Воскресенія Христова сооруженЪ вЪ 1822 г. Обновлена вЪ 1897 г.

---

174. Николаевская, въ Гнѣздникахъ.

ВстрѢчается вЪ актахЪ 1625 г., вновь выстроена вЪ 1897 г.

---

175. Николаевская, въ Хлыновѣ.

Построена вЪ 1775 г. протоіереемЪ Михаиломъ Игнатьевымъ на собранныя пожертвованія. Обновлена вЪ 1896 и 1897 годахЪ.

---

176. Параскевіевская.

(Въ Охотномъ ряду.)

ВЪ 1667 г. вновь построена на мѢстѢ старой, извѢстной сЪ 1625 г. ПридѢлЪ вЪ нижней церкви устроенЪ княземъ Проскуровымъ вЪ 1732 г. ВЪ верхней два придѢла во имя Александра Невскаго и великомученицы Екатерины, вЪ память Императора Александра I и Великой Княгини Екатерины Павловны, устроены ДворянскимЪ СобраніемЪ. Обновлена вЪ 1897 г.

---

177. Спасская, на Пескахъ.

(Въ Каретномъ ряду.)

Сооружена вЪ 1642 г., переспраивалась вЪ 1774 г. Обновлена вЪ 1902 году.

---

178. Сергіевская.

(На Большой Дмитровкѣ.)

Извѣстна съ 1625 г., каменная сооружена въ 1652 г.; придѣлъ во имя св. Николая сооруженъ гр. П. С. Салтыковымъ въ 1756 г. Обновлена въ 1897 и 1898 годахъ.

Пречистенскій сорокъ.

179. Благовѣщенская, на Бережкахъ.

Сооружена въ 1413 г. Григоріемъ, архіепископомъ Ростовскимъ, на средства Ростовскаго Архіерейскаго Дома.

180. Богородице-Рождественская.

(За Смоленскими Воротами, на Арбатѣ.)

Сооружена не позже 1689 г. прихожанами на ихъ пожертвованія. Обновлена въ 1898 году.

181. Богоявленская.

(Въ Дорогомиловской слободѣ.)

Построена въ 1626 году. Обновлена въ 1887 и 1888 годахъ.

182. Борисо-Глѣбская.

(У Арбатскихъ воротъ.)

Сооружена въ 1764 г. графомъ Алексѣемъ Петровичемъ Бестужевымъ-Рюминымъ, на его средства. Обновлена въ 1893 г.

183. Введенская.

(Въ бывшемъ Новинскомъ монастырѣ.)

Монастырь основанъ въ XV в., обращенъ въ приходскую церковь въ 1764 г. Обновлена въ 1854 г.

184. Власіевская, въ Старой Конюшенной.

Именовалась Власьевскою, на Козьемъ болотѣ. Существуетъ съ 1625 г. Обновлена въ 1901 году.

---

185. Воздвиженская, на Пометномъ Вражкѣ.

(У Дѣвичьяго поля.)

Сооружена въ 1658 г., возобновлена въ 1796 году. Обновлена въ 1895 году.

---

186. Неопалимовская.

(Близь Дѣвичьяго поля.)

Сооружена въ 1680 году тщанїемъ стремянного конюха Дмитрїя Калошина. Обновлена въ 1898 году.

---

187. Николаевская, на Курьихъ Ножкахъ.

(Близь Поварской.)

Въ 1635 году существовала здѣсь деревянная церковь, въ 1729 на ея мѣстѣ построена каменная. Обновлена въ 1897 г.

---

188. Николаевская, въ Плотникахъ.

(На Арбатѣ.)

Извѣстна въ 1624 году. Вновь построена въ 1677 году. Обновлена въ 1897 году.

---

189. Николаевская, на Щепахъ.

Сооружена въ 1668 году, тщанїемъ дворцовыхъ поваровъ, хлѣбниковъ и сторожей. Перестроена въ 1686 году. Обновлена въ 1888 году.

---

190. Покровская.

(Въ Левшинѣ.)

Въ 1722 году переспроена изъ старой, существовавшей съ 1712 года.

---

191. Іоанно-Предтеченская.

(Въ Старой Конюшенной.)

Построена въ 1653 году. Придѣлъ пристроенъ въ 1813 г. Обновлена въ 1901 году.

---

192. Іоанно-Предтеченская, въ Кречетникахъ.

Сооружена въ XVII ст. позади Государева Кречепнаго двора. Переспроена въ 1754 году. Обновлена въ 1902 году.

---

193. Преображенская, на Пескахъ.

(Между Арбатомъ и Поварской.)

Упоминается въ писцовыхъ книгахъ въ 1642 г., деревянная; переспроена въ 1743 году. Обновлена въ 1892 году.

---

194. Ржевская.

(На Поварской.)

Существуетъ съ 1653 года; переспроена прихожанами въ 1804 году. Обновлена въ 1899 году.

---

195. Саввинская.

(На Саввинской улицѣ.)

Сооружена въ 1592 году на средспва казны Большого дворца; обновлена въ 1896 году.

---

196. Симеоновская.

(На Поварской улицѣ.)

Сооружена въ 1676 году Царемъ Ѳеодоромъ Алексѣевичемъ, на мѣстѣ прежней церкви. Обновлена въ 1891 году.

---

197. Тихвинская.

(На Бережкахъ.)

Построена въ 1718 году. Обновлена въ 1898 году.

---

198. Тихвинская.

(Въ Малыхъ Лужникахъ.)

Сооружена въ 1701 году Конюшенной слободы старостою Никитою Михайловымъ, съ помощью доброхотныхъ дателей. Обновлена въ 1892 году.

---

199. Троицкая.

(На Арбатѣ.)

Сооружена въ 1650 году стрѣльцами Леонтьева приказа Азарьева, пятидесятниками, десятниками и пятью стами рядовыхъ, на ихъ средства.

---

200. Успенская, на Могильцахъ.

(Въ Мертвомъ переулкѣ, на Пречистенкѣ.)

Упоминается впервые во время пожара въ 1560 году, въ царствованіе Іоанна IV. Въ царствованіе Алексѣя Михайловича на мѣстѣ ветхой деревянной построена каменная. Въ 1750 г. увеличена пристройкой придѣла св. Спиридона. Нынѣ существующая церковь сооружена въ 1799 году статскимъ совѣтникомъ Василіемъ Туполминымъ, на его средства и на пожертвованія. Обновлена въ 1899 году.

Церковь св. Николая Чудотворца, въ Хамовникахъ.

201. Христо-Рождественская, въ Кудринѣ.

(На Поварской.)

Сооружена вЪ 1692 и 1693 годахЪ. Обновлена вЪ 1894 году.

---

202. Антиповская, у Колымажнаго двора.

Сооружена вЪ 1624 году, перестроена вЪ XIX столѢтіи. Обновлена вЪ 1901 году.

---

203. Аѳанасіе-Кирилловская.

(На Сивцевомъ Вражкѣ.)

Поспроена первоначально вЪ 1514 году, по повелѢнію Великаго Князя Василія Іоанновича, перестраивалась вЪ XVII столѢтіи; по сожженіи вЪ 1812 году, вновь устроена дочерью полковника Параскевой Юшковой на ея средства и средства прихожанЪ. Обновлена вЪ 1899 году.

---

204. Воскресенская.

(На Остоженкѣ.)

Сооружена вЪ XVII столѢтіи. Обновлена вЪ 1901 году.

---

205. Девяти мучениковъ.

(Близь Прѣсни.)

Сооружена вЪ 1698 году—деревянная, по указу Императора Петра I, патріаршими служителями, на ихЪ средства. ВЪ 1732 г. выстроена каменная купцомЪ АндреемЪ СеменовымЪ на его средства. Обновлена вЪ 1898 и 1899 годахЪ.

---

206. Знаменская.

(Близь Дѣвичьяго поля.)

Сооружена вЪ 1694 г. Обновлена вЪ 1855 г.

---

207. Знаменская.

(На Знаменкѣ.)

Сооружена въ 1600 г. Обновлена въ 1900 г.

---

208. Иліе-Обыденская.

Сооружена въ 1702 г. думнымъ дьякомъ Гавріиломъ Деревнинымъ на его средства. Обновлена въ 1902 году.

---

209. Кресто-Воздвиженская.

(На Воздвиженкѣ, въ бывшемъ монастырѣ.)

Сооружена въ 1725 году монастыремъ на монастырскія средства. Обновлена въ 1901 году.

---

210. Николо-Стрѣлецкая.

(У Боровицкихъ воротъ.)

Сооружена въ 1682 году стрѣльцами на ихъ средства. Обновлена въ 1875 году.

---

211. Николаевская, на Пескахъ.

(Близъ Арбата.)

Сооружена въ 1699 г. стрѣльцами на ихъ средства. Обновлена въ 1901 году.

---

212. Николаевская.

(Въ Хамовникахъ.)

Сооружена въ 1679 г., древняя существовала въ 1624 г. Перестроена въ 1757 г. Обновлена въ 1896 г.

---

213. Похвальская, въ Башмаковѣ.

Сооружена въ 1705 г. думнымъ дворяниномъ Дементіемъ Башмаковымъ на его средства. Обновлена въ 1901 г.

Церковь Знаменія Пресвятыя Богородицы.

214. Знаменская.

(При домѣ графа Шереметева, между Никитской и Воздвиженкой.)

Сооружена въ 1704 г. гр. Шереметевымъ на его средства. Обновлена въ 1900 году.

---

215. Тихоновская.

(У Арбатскихъ воротъ.)

Сооружена около 1650 года стрѣльцами Азарьева приказа; вмѣсто прежней, обветшавшей, построена новая въ 1739 г. Обновлена въ 1896 г.

---

216. Духо-Сошественская.

(У Пречистенскихъ воротъ.)

Сооружена въ 1693 г. стольникомъ Борисомъ Дементьевымъ на его средства. Обновлена въ 1900 году.

---

217. Спасо-Божедомская.

Вмѣсто вехой деревянной сооружена каменная въ 1694 году супругой Царя Ѳеодора Алексѣевича Царицею Марѳой Матвѣевной на ея средства. Обновлена въ 1900 году.

---

218. Успенская.

(На Остоженкѣ.)

Сооружена въ 1670 году Царемъ Алексѣемъ Михайловичемъ на его средства. Въ 1731 г. устроенъ придѣлъ св. Симеона Богопріимца и Анны Пророчицы, въ тезоименитство Императрицы Анны Іоанновны. Обновлена въ 1896 году.

---

219. Николаевская.

(При Публичномъ Румянцевскомъ музеѣ.)

Сооружена въ 1531 г., по повелѣнію Великаго Князя Василія Іоанновича, отъ казны. Обновлена въ 1902 г.

---

220. Спасская.

(При Барыковскомъ Богадѣленномъ домѣ.)

Сооружена въ 1765 году и въ 1822 году перестроена женою надворнаго совѣтника Екатериною Дурново и женою коллежскаго ассесора Елизаветою Дурново. Обновлена въ 1900 году.

---

221. Богородице-Рождественская.

(Въ домѣ князя Голицына.)

Сооружена въ 1768 году на средства князя Голицына съ Высочайшаго разрѣшенія. Обновлена въ 1902 году.

---

222. Никольская Единовѣрческая.

(При Рогожскомъ Богадѣленномъ домѣ.)

Построена въ 1776 году московскимъ купеческимъ поповщинскимъ старообрядческимъ обществомъ на свои средства. Въ 1854 г. освящена въ Единовѣрческую церковь. Перестроена въ 1864 г. иждивенїемъ московскаго купца Никандра Аласина.

Часовни.

1. Берлюковская.

(У Каменнаго моста.)

Прежде принадлежала Донецкому монастырю и построена при Петрѣ I на мѣстѣ, подаренномъ Царемъ. По упраздненїи монастыря, часовня перешла во владѣнїе, по ходатайству митрополита Платона, Берлюковской пустыни.

2. Даниловскаго монастыря.

(На большой Даниловской улицѣ.)

Построена въ 1784 году архимандритомъ монастыря Геннадїемъ.

3. Никольская.

(На Никольской.)

Часовня существовала еще до XVIII ст.

4. Спасо-Андроніева монастыря.

По преданїю поставлена на томъ мѣстѣ, гдѣ преподобный Сергїй (въ XIV в.) простился съ устроителемъ монастыря Андроникомъ, послѣ долгой бесѣды съ нимъ.

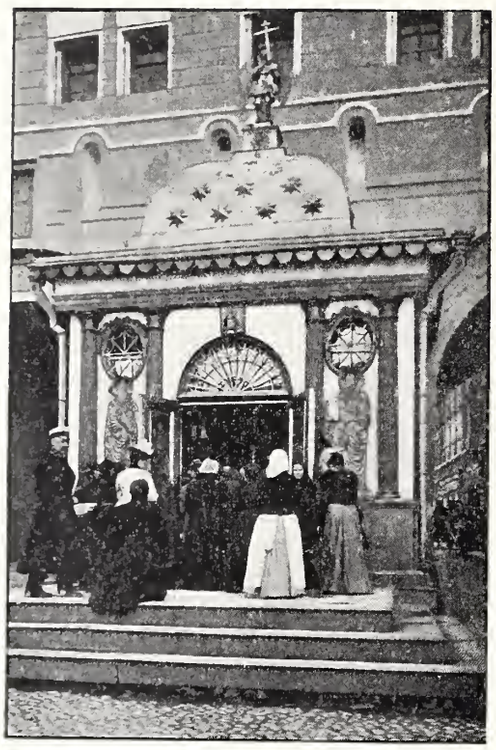

Часовня Иверской БМ.

5. Иверской Божіей Матери.

Часовня устроена въ 1669 году у Воскресенскихъ воротъ. При перестройкѣ воротъ 1680 года пристроена къ стѣнѣ деревянная храмина между двухъ проѣздовъ воротъ. Въ царствованіе Императрицы Екатерины II построена каменная, въ 1791 г., и украшена при Императорѣ Александрѣ I.

---

6. Покровскаго монастыря.

(На Семеновской.)

Существуетъ съ 1779 года.

---

7. Покровскаго монастыря.

(На Таганской площади.)

Построена въ XVIII ст., и послѣ разоренія 1812 г. устроена вновь на монастырскія средства въ 1819 году.

Зданія и сооруженія.

1. Кремлевская стѣна.

Въ 1485 году, повелѣнїемъ Великаго Князя Іоанна III Васильевича, началось сооруженїе доселѣ существующихъ стѣнъ Кремля. Строили фрязины: Антонъ, Марко, Петръ Антонїй и ученикъ его Замъ-Антонїй. Полное устройство стѣны окончилось въ 1508 году, при Великомъ Князѣ Василїѣ Іоанновичѣ.

До Іоанна III Кремль былъ окруженъ каменной стѣной, временъ Великаго Князя Димитрїя Іоанновича Донского, заложенной, по совѣту святителя Алексїя, въ 1367 году и замѣнившей дубовую стѣну временъ Іоанна Данїиловича Калиты (1339 г.).

Съ Іоанна III въ послѣдующее время происходили перїодически починки и поновленїя стѣнъ; тѣмъ не менѣе къ XIX столѣтїю онѣ были переданы въ запущенномъ ветхомъ

видѣ; въ 1802—1803 годахъ ихъ привели въ возможный порядокъ. Теперешнія стѣны Кремля очень многое утратили изъ первоначальнаго своего устройства: остается неприкосновенною отъ временъ Іоанна III только внутренняя ихъ каменная толща. Послѣднее обновленіе стѣнъ было въ 1887 году.

---

2. Императорскій Дворецъ.

(Въ Кремлѣ.)

Постройка началась 5-го марта 1838 года, по повелѣнію Императора Николая I Павловича; окончена въ 1849 году и 3-го апрѣля, въ день Пасхи, Дворецъ освященъ въ присутствіи Императора и Императорской семьи. Строилъ Дворецъ архитекторъ Тонъ, подъ наблюденіемъ вице-президента дворцовой конторы барона Бодэ.

Дворецъ расположенъ четыреугольникомъ по Кремлевскому холму, къ западу отъ Успенскаго и Благовѣщенскаго соборовъ, и на томъ мѣстѣ, гдѣ прежде стоялъ Великокняжескій дворъ. Въ 1147 году Великокняжескій дворъ Юрія Владимировича находился западнѣе, гдѣ теперь Императорская площадь у Боровицкихъ воротъ; но въ XIV вѣкѣ, при Іоаннѣ I Даніиловичѣ Калитѣ, какъ извѣстно, его дворъ былъ у храма Спаса на Бору, который теперь находится на внутреннемъ дворѣ Дворца. Въ концѣ XV вѣка Іоаннъ III Васильевичъ велѣлъ разобрать деревянный, старый дворъ и на его мѣсто ставить каменный дворъ. Постройка была окончена въ 1508 году при Василіѣ Іоанновичѣ. Этотъ Дворецъ начала XVI вѣка, не смотря на пожары и безпрестанныя перестройки, при послѣдующихъ царяхъ, въ главныхъ чертахъ своихъ, нисколько не измѣнялся въ теченіе двухъ съ половиною вѣковъ, до временъ Императрицы Елисаветы Петровны, которая въ 1743 г.

Общій видъ Московскаго Кремля.

приказала разобрать его (остались въ сохранности лишь три нижнихъ этажа нынѣ существующаго теремнаго Дворца) и архитектору Растрелли построить на его мѣстѣ новый Дворецъ. Онъ былъ распространенъ пристройками при Императрицѣ Екатеринѣ II и затѣмъ, послѣ нѣкотораго разрушенія въ 1812 году, по повелѣнію Императора Александра I, а затѣмъ Николая I, онъ былъ въ 1817, 1818 и 1826 годахъ исправленъ и тоже распространенъ. Съ 1826 года по 1838 годъ онъ простоялъ безъ перемѣнъ. Въ послѣдующіе года были незначительныя, необходимыя обновленія.

---

3. Грановитая палата.

(Между Успенскимъ и Благовѣщенскимъ соборами.)

Палата построена въ 1491 году, по повелѣнію Великаго Князя Іоанна III Васильевича, итальянскимъ зодчимъ Маркомъ Руфомъ и Петромъ Антоніемъ. Дворцовыя зданія Іоанна III были выдвинуты на Соборную площадь вплотную съ Грановитой палатой. Во время Кремлевскихъ пожаровъ (1547, 1571, 1626) она вся выгорѣла; потомъ была возобновлена такъ, что однѣ стѣны остались на древнемъ основаніи. Въ 1686 году, по указу Великихъ Государей, палата перестроена княземъ В. В. Голицынымъ. Снова она пострадала отъ пожара 1737 года и возобновлена къ коронаціи Императрицы Елисаветы Петровны. Послѣднее обновленіе ея было въ 1883 г., къ коронаціи Императора Александра III.

---

4. Царскіе терема.

Царскіе терема соединяются съ Императорскимъ Дворцомъ съ запада корпусомъ во внутреннїе покои; съ востока съ Грановитою палатой—Святыми сѣнями. Три нижнихъ этажа построены въ 1487 г. при Великомъ Князѣ Іоаннѣ III Васильевичѣ. Верхнїе три этажа, собственно терема, построены въ 1636 году Царемъ Михаиломъ Ѳеодоровичемъ для его сыновей: Царевича Алексѣя и Іоанна Михайловичей; строили подмастерья каменныхъ дѣлъ Баженъ Огурцовъ, Антипъ Константиновъ, Трофимъ Шарутинъ и Лавръ Ушаковъ. Когда Императрица Елисавета Петровна строила новый Дворецъ, Оружейная и Масперская палаты были переведены въ теремной Дворецъ, гдѣ оставались до 1807 года. Послѣ того большая часпь комнатъ, особенно терема, занимались чиновниками и служителями Кремлевской Экспедиціи. Черезъ это внутренность комнатъ мѣнялась и, кромѣ самаго зданїя, мало что напоминало древность. Въ 1836—1849 годахъ терема возобновлены архитекторами Солнцевымъ и Герасимовымъ, но съ сохраненїемъ, по возможности, того вида, въ какомъ они были при Царѣ Алексѣѣ Михайловичѣ.

---

5. Потѣшный Дворецъ.

(Въ Кремлѣ, между Боровицкими и Троицкими воротами.)

Дворецъ построенъ въ 1679 году Царемъ Алексѣемъ Михайловичемъ. Прежде здѣсь стоялъ дворъ Царскаго тестя, боярина Ильи Даниловича Милославскаго, въ который онъ перешелъ на новоселье въ 1651 г. До Милославскаго здѣсь находились разнаго рода постройки, принадлежавшїя домашнему, царскому хозяйству, и составляли продолженїе, отъ Боровиц-

кихъ воротъ, конюшеннаго и аргамачнаго дворовъ. По смерти И. Д. Милославскаго (1668 г.) и первой супруги Царя Алексѣя Михайловича Марьи Ильиничны (1669 г.), зданіе это вновь отошло ко двору Царя. Въ 1697 году, по повелѣнію Императора Петра I, въ Потѣшный Дворецъ переведены изъ Стрѣлецкаго приказа, полицейскій судъ и расправа. Указомъ 5-го апрѣля 1806 года Потѣшный Дворецъ отведенъ для жительства Московскаго Коменданта. Въ 1887 году Комендантъ перемѣщенъ въ домъ Комендантскаго Управленія, внѣ Кремля, и этотъ Дворецъ отремонтированъ для Высочайшаго Двора. До нашего времени сохранился наружный видъ этого зданія. Послѣднее наружное обновленіе его (окраска стѣнъ) произведена въ 1902 году.

---

6. Николаевскій Дворецъ.

(Въ Кремлѣ, между Вознесенскимъ и Чудовымъ монастырями.)

Началась постройка въ 1775—1776 гг.; неизвѣстно, когда окончена; строилась для митрополита Платона на 40.000 рублей, пожалованныхъ Императрицею Екатериною II. Строителемъ былъ архитекторъ Казаковъ. Въ XV вѣкѣ на этомъ мѣстѣ находились небольшіе различные дворы. Послѣ 1504 года здѣсь устроился дворъ князя Юрія Ивановича Дмитровскаго, потомъ въ 1560 году дворъ брата Царя Іоанна IV Грознаго, князя Юрія Васильевича, перешедшій сначала къ Шереметеву, потомъ къ Александру Шуйскому, брату Царя Василія. При Царѣ Михаилѣ Ѳеодоровичѣ этой мѣстностью съ оставшимися палатами владѣлъ бояринъ Борисъ Ивановичъ Морозовъ († 1662 г.), а послѣ него она поступила во владѣніе Чудова монастыря. Въ 1817 году митрополичій домъ поступилъ въ Дворцовое Вѣдомство и въ немъ былъ устроенъ

Дворецъ Николаевскій, какъ онъ обозначался впослѣдствіи, по тому случаю, что въ немъ основалъ свое пребываніе Великій Князь Николай Павловичъ. Въ 1824 году для болѣе удобнаго размѣщенія сооружена подъ наблюденіемъ Начальника Кремлевской Экспедиціи, князя Николая Борисовича Юсупова, постройка третьяго этажа. Въ 1872 году значительно обветшавшій Дворецъ возобновленъ архитекторомъ Шохинымъ, съ сохраненіемъ всѣхъ частей въ прежнемъ видѣ.

---

7. Оружейная палата.

(Въ Кремлѣ.)

Оружейная палата начата строеніемъ, по повелѣнію Императора Николая I, въ 1849 году и окончена въ 1851 году. Здѣсь прежде былъ дворъ Конюшенный (Аргамачьи конюшни), устроенный при Великомъ Князѣ Іоаннѣ III Васильевичѣ.

---

8. Арсеналъ.

(Въ Кремлѣ, между Троицкими и Никольскими воротами.)

Арсеналъ заложенъ въ 1701 году, по повелѣнію Императора Петра I, для склада всякаго рода воинскаго оружія и воинскихъ запасовъ, а также для устройства въ немъ музея для собранія воинскихъ трофеевъ. Началъ постройку Саксонскій мастеръ Хр. Хр. Кундоротъ. Постройка окончена при Императрицѣ Аннѣ Іоанновнѣ, въ 1736 году, по чертежу, профилю и плану генералъ-фельдцейхмейстера графа фонъ-Миниха. Первоначально этотъ оружейный домъ назывался «цейхгаузъ». До 1701 года это мѣсто было густо застроено: здѣсь были

при церкви, патрїаршїя конюшни, боярскїе и поповскїе дома, городскїя житницы; его пересѣкала улица, которая направлялась отъ Никольскихъ воротъ почти до линїи Арсенала къ Троицкимъ воротамъ, и доходила до Троицкой улицы, шедшей отъ Троицкихъ воротъ къ Чудову монастырю, и до Никольской улицы, шедшей отъ Никольскихъ воротъ, по прямому направленїю, на площадь къ колокольнѣ Ивана Великаго. Улица, пересѣкавшая мѣсто нынѣшняго Арсенала, не сохранила своего древняго названїя. Ее теперь называютъ Житницкой, такъ какъ она проходила мимо городскихъ житницъ.

Пожаръ 19 їюня 1701 года опустошилъ всю эту мѣстность, и Императоръ Петръ I повелѣлъ отъ Никольскихъ воротъ до Троицкихъ всякое, по правую сторону Никольской улицы, «строенїе ломать до подошвы и на томъ мѣстѣ строить цейхойзъ».

Въ 1812 году Арсеналъ былъ взорванъ, по приказанїю Наполеона, но при Императорѣ Николаѣ I онъ снова возобновленъ. Вдоль наружныхъ стѣнъ Арсенала разставлены непрїятельскїя пушки, трофеи 1812 года.

---

9. Сенатъ.

(Зданіе Московскихъ Судебныхъ Установленій.)

Сенатъ построенъ по повелѣнїю Императрицы Екатерины II, въ 1771—1785 гг., по проэкту архитектора Матвѣя Ѳедоровича Казакова. Здѣсь прежде находились, отъ Никольской улицы до Восточной стѣны Кремля и до монастырей, дворы Клешнина и князей Трубецкихъ, духовника, церковь Косьмы и Дамїана, Чудовскїя конюшни и подворья Новоспасскаго и Вознесенскаго монастырей; между дворомъ Трубецкихъ и Чудовымъ монастыремъ проходила Чудовская улица—продолженїе Троицкой.

Въ этомъ зданіи были помѣщены: Вотчинная коллегія, Межевая коллегія, Государственный архивъ и проч. Въ 1790 году сюда переведены два Департамента Сената; а съ открытіемъ новыхъ судебныхъ установленій здѣсь помѣщены Судебная Палата, Окружный Судъ, Межевая Канцелярія и другія подобныя учрежденія.

---

10. Казарма лейбъ-гренадерскаго Екатеринославскаго Императора Александра III полка.

(Въ Кремлѣ, на Сенатской площади.)

Казарма построена въ 1810 году, по повелѣнію Императора Александра I, подъ руководствомъ князя Михаила Димитріевича Циціанова, архитекторомъ Иваномъ Васильевичемъ Егоровымъ, для сокровищъ казны и Оружейной Палаты.

Для постройки Оружейной Палаты были сломаны зданія Цареборисовскаго двора, задняя половина Патріаршаго двора, гдѣ находились митрополичьи конюшни и все Троицкое подворье съ Богоявленскою церковію. Цареборисовскій дворъ занималъ болѣе трети Троицкой улицы и выходилъ угломъ на Никольскую улицу, (теперь здѣсь стоитъ Царь-Пушка), и по ней простирался до Соборной площади. Въ 1652 году этотъ дворъ пожалованъ Царемъ Алексѣемъ Михайловичемъ патріарху Никону въ домъ Пресвятой Богородицы, въ Успенскій Соборъ. Большая часть Цареборисовскаго двора отошла подъ Оружейную Палату. Троицкое подворье находилось по Троицкой улицѣ между Цареборисовскимъ дворомъ и Троицкими воротами; его основаніе съ церковью Богоявленія было еще положено при жизни преподобнаго Сергія, которому Великій Князь Димитрій Донской далъ мѣсто на Москвѣ въ городѣ (въ Кремлѣ) подъ церковь и подъ кельи. Въ 1764

году мѣстность подворья присоединена къ Кремлевскому Дворцу, а вскорѣ перешла въ Сенатское вѣдомство и занята была Судебнымъ приказомъ. Въ 1778 году часть подворья отдана для помѣщенія оберъ-коменданта; съ этого времени церковь Богоявленія обозначалась «что въ Комендантскомъ домѣ». Въ 1806 году Комендантъ переведенъ въ Потѣшный Дворецъ, а подворье и церковь въ 1807—1808 гг. разобраны для постройки Оружейной Палаты.

Въ 1861 году сокровища перенесены въ новое зданіе на Императорскую площадь, а зданіе Оружейной Палаты приспособлено для воинской казармы.

Съ внѣшней стороны этого зданія, по фасаду, стоятъ старинныя пушки, собранныя для цейхгауза Императоромъ Петромъ I и дополненныя Императоромъ Николаемъ I въ 1836 году; и въ нихъ первенствующая, по своему объему, Царь-Пушка, стоящая на самомъ углу Казармы противъ Чудова монастыря. Она такъ называется по изображенію на ней Царя Ѳеодора Іоанновича, на конѣ; въ старыхъ описяхъ она именуется «Дробовикомъ».

---

11. Синодальный домъ.

(Бывшій Патріаршій домъ.)

Находится въ Кремлѣ на сѣверной сторонѣ Успенскаго Собора до казармъ, захватывая отчасти и уголъ съ западной стороны передъ западными вратами собора. 1450 годъ можно считать началомъ этого, настоящаго, каменнаго строенія. Въ этомъ году митрополитъ Іона заложилъ на своемъ дворѣ палату каменную. Она, очевидно, сооружалась для соборной Крестовой хоромины и послужила первымъ основаніемъ для того зданія, которое и впослѣдствіи было извѣстно подъ названіемъ Кре-

стовой, переименованное въ 1721 году въ Синодальную (нынѣ Муроварная). Первое основанїе митрополичьему, впослѣдствїи патрїаршему, двору положилъ святитель Петръ, который въ 1325 году поставилъ на этомъ мѣстѣ свой дворъ; подлѣ же своего двора заложилъ церковь, первую каменную, Успенїя Пресвятой Богородицы. Дворъ былъ деревянный. Со временъ святителя Петра митрополичїй дворъ до окончанїя патрїаршихъ временъ разростался новыми зданїями на сѣверной сторонѣ собора, гдѣ и нынѣ существуютъ его остатки подъ именемъ Синодальнаго дома. Главное распространенїе двора послѣдовало въ 1652 году, при патрїархѣ Никонѣ, когда Царь Алексѣй Михаиловичъ пожаловалъ ему Цареборисовскїй дворъ. Въ 1655 году патрїархъ Никонъ построилъ новую Крестовую Палату въ третьемъ этажѣ новаго зданїя передъ новою же церковїю (Апостола Филиппа, перестроенною въ 1680 году во имя 12 Апостоловъ); впослѣдствїи въ ней помѣщалась ризница. Патрїаршїй дворъ соединялся съ Дворцомъ и Чудовымъ монастыремъ крытыми переходами. Съ упраздненїемъ патрїаршества въ 1721 году настаетъ постепенное запустѣнїе Патрїаршаго двора. Дома мало-по-малу занимались разными вновь учреждаемыми вѣдомствами.

Нынѣ существующїй Синодальный домъ представляетъ совокупность связанныхъ въ одно цѣлое прежнихъ старыхъ построекъ съ новыми, въ которыхъ всетаки сохраняется патрїаршая старина въ самой сложности и разнохарактерности связанныхъ между собою строенїй. Въ нихъ помѣщаются Синодальная Контора и Синодальная (Патрїаршая) Библїотека.

Въ 1898 году изъ Синодальнаго дома переведена ризница въ колокольню Ивана Великаго.

12. Стѣна Китай-города.

Возведена по линіи рва, выкопаннаго, по приказанію матери Іоанна IV-го Елены Глинской, въ іюнѣ мѣсяцѣ 1534 года и заключаетъ въ себѣ торговую часть Москвы. Каменная стѣна заложена въ 1535 году фрязиномъ Петромъ, въ присутствіи митрополита Даніила. Надъ каменной стѣной построены были башни съ проѣзжими воротами: Срѣтенскими, нынѣ Никольскими, Троицкими, нынѣ Ильинскими и Всѣхсвятскими, нынѣ Варварскими. Впослѣдствіи были продѣланы еще другія, нынѣ существующія, ворота. Обветшавъ отъ сильныхъ пожаровъ и раззоренія Москвы, стѣны и ворота Китай-города возобновлены въ царствованіе Екатерины II, у Варварскихъ и Никольскихъ воротъ построены каменныя караульни. Указомъ 1806 года, апрѣля 9-го, повелѣно поддержать стѣну Китай-города и раздать мѣста для построекъ около стѣны.

---

13. Воскресенскія ворота.

Находятся въ сѣверной стѣнѣ, окружающей Китай-городъ, между нынѣ существующими зданіями Историческаго Музея и Городской Думы. Назывались прежде Неглинными (отъ рѣки Неглинной, черезъ которую былъ проведенъ деревянный мостъ отъ воротъ); Куряпными (отъ находившихся вблизи куряпныхъ лавокъ) и Львиными (отъ сосѣдства съ царскимъ звѣринцемъ); позднѣе стали называться Воскресенскими отъ надворотной иконы. Составляютъ часть древняго укрѣпленія и до сихъ поръ сохраняютъ слѣды осадныхъ приспособленій. Ворота основаны во время постройки стѣнъ Китай-города и были начальнымъ пунктомъ постройки. Въ цар-

ствованïе Ѳеодора Алексѣевича въ 1680 году ворота были разобраны и вновь перестроены. Послѣ сильнаго пожара 1737 г. ворота возобновлены съ нѣкоторыми измѣненïями въ фасадѣ. Въ 1731 году при Императрицѣ Аннѣ Іоанновнѣ въ верхнихъ помѣщенïяхъ воротъ находилась пробирная Лабораторïя Монетнаго двора, а въ царствованïе Елисаветы Петровны—Гражданская Типографïя съ 1756 года. Нынѣ въ этомъ зданïи помѣщается Губернскïй Архивъ. Черезъ Воскресенскïя ворота Государи Россïйскïе донынѣ шествуютъ въ Москву на Священное Коронованïе.

---

14. Домъ Присутственныхъ мѣстъ.

(У Воскресенскихъ воротъ.)

Здѣсь прежде находился старый Земскïй дворъ; Царскïй звѣринецъ при Іоаннѣ IV; Царская лѣкарня и впослѣдствïи съ 1663 года—Монетный дворъ, носившïй прежде названïе «Приказа денежнаго дѣла». Со временъ Екатерины II здѣсь помѣщались временныя тюрьмы, такъ называемыя «ямы». Въ 1781 году были переведены сюда Присутственныя мѣста.

---

15. Синодальная Типографïя.

(На Никольской улицѣ.)

Московская Синодальная Типографïя есть прямая наслѣдница древняго Государева Печатнаго Двора, который былъ основанъ при Царѣ Іоаннѣ Грозномъ, въ 1563 году, на средства Царя. Печатный Дворъ находился на Никольскомъ крестцѣ, въ сосѣдствѣ съ Никольскимъ (впослѣдствïи Греческимъ) монастыремъ съ одной стороны и дворомъ Голландскаго негоцïанта Бѣлобородa съ другой. Послѣ Литовскаго разоренïя, въ 1620 году, по указу Царя

27. Домъ Московской 4-ой гимназіи.

(На Покровкѣ.)

Домъ, принадлежащій гимназіи, былъ пріобрѣтенъ княземъ Димитріемъ Юрьевичемъ Трубецкимъ покупкой у гр. Апраксина въ 1772 году. Въ 1861 году домъ купленъ Московскимъ Учебнымъ Округомъ за 125.000 р. у несовершеннолѣтняго юнкера лейбъ-гвардіи коннаго полка кн. Ивана Юрьевича Трубецкого и занятъ 4-ой гимназіей. При домѣ церковь во имя Благовѣщенія Пресвятой Богородицы, возобновленная послѣ 1812 года.

---

28. Домъ князей Голицыныхъ.

(На Покровкѣ, близь церкви Воскресенія въ Барашахъ.)

Въ XVII вѣкѣ принадлежалъ Ив. Ив. Шувалову.

---

29. Домъ вдовы профессора Матюшенковой.

(На Покровкѣ, близь церкви Богоявленія въ Елоховѣ.)

Построенъ Императоромъ Петромъ I для Анны Монсъ.

---

30. Лефортовскій дворецъ.

(На Коровьемъ бродѣ.)

Дворецъ построенъ Императоромъ Павломъ I въ 1798 году на мѣстѣ, гдѣ находился старый домъ Лефорта.

---

31. Домъ Императорскаго Техническаго училища.

(На Нѣмецкой улицѣ.)

Принадлежалъ въ XVIII вѣкѣ графу Безбородко. Поднесенъ владѣльцемъ въ даръ Императору Павлу I. Въ 1812 году здѣсь въ присутствіи Императора Александра I была открыта добровольная подписка на пожертвованія.

---

32. Первый Кадетскій Корпусъ.

(Въ Лефортовѣ.)

Построенъ въ 1774 году, по плану архитектора Баженова, на мѣстѣ сгорѣвшаго такъ называемаго Головинскаго Дворца и стоилъ 4.000.000 рублей. Прежде на этомъ мѣстѣ были деревянные сгорѣвшіе дворцы, построенные при Императрицѣ Аннѣ Іоанновнѣ (Анненгофскій дворецъ) и впослѣдствіи при Елисаветѣ Петровнѣ. При Императорѣ Павлѣ I Дворецъ превращенъ въ Екатерининскія казармы. Въ 1812 г. Головинскій дворецъ былъ почти разрушенъ французами и въ 1823 году возобновленъ подъ надзоромъ генералъ-маіора Ушакова, а въ 1824 году сюда переведенъ изъ Костромы Смоленскій Кадетскій Корпусъ, переименованный въ Первый Московскій Кадетскій Корпусъ.

---

33. Красная казарма.

(Въ Лефортовѣ.)

Выстроена въ 1776 году для Дворца, но Императоромъ Павломъ I переименована въ казарму и отдана для квартированія одного изъ полковъ, находившагося въ Москвѣ.

---

34. Военный Госпиталь.

(На Лефортовской площади.)

Основанъ въ 1706 году, возобновленъ въ XIX-мъ столѣтіи.

---

35. Императорскій Екатерининскій богадѣленный домъ.

(На Матросской площади, за Сокольничьимъ полемъ.)

Богадѣльня учреждена по указу Императрицы Екатерины II отъ 12 августа 1775 г. Храмъ при ней освященъ въ 1790 г. митрополитомъ Платономъ. Первоначально мужчины призрѣвались въ бывшемъ Карантинномъ дворцѣ за Сухаревой башней (нынѣ зданіе Старо-Екатерининской больницы), а затѣмъ были переведены въ Инвалидный домъ (Екатерининскій институтъ); женщины призрѣвались въ зданіи упраздненнаго Андреевскаго монастыря, по указу отъ 7 іюня 1785 года призрѣваемые были переведены въ богадѣленный домъ.

---

36. Богадѣльня князей Куракиныхъ.

(На Новой Басманной улицѣ.)

Князь Борисъ Ивановичъ Куракинъ, бывшій посланникомъ въ Парижѣ, далъ обѣщаніе построить въ Москвѣ храмъ во имя Св. Николая и при немъ госпиталь для престарѣлыхъ воиновъ. Для построенія храма и госпиталя Императрица Анна Іоанновна пожаловала землю. Сынъ Бориса Ивановича Куракина князь Алекс. Борисовичъ построилъ въ 1745 году храмъ и при немъ благотворительное учрежденіе.

---

37. Запасный Дворецъ.

(На Новой Басманной улицѣ.)

Дворецъ построенъ въ 1753 году при Императрицѣ Елисаветѣ Петровнѣ. Въ немъ находилась главная контора Дворцовой Канцеляріи, послѣ, при Императрицѣ Екатеринѣ II, переименованная въ Контору Придворной Экспедиціи. При Дворцѣ была построена церковь во имя св. Севастіана, празднуемаго

18-го декабря, въ день рожденія Императрицы Елисаветы; возобновлена 21 апрѣля 1763 года, въ день рожденія Императрицы Екатерины II, во имя святаго Іаннуарія. Прежде именовался старымъ житнымъ дворомъ. Названіе Басманной слободки, издревле прилегающей къ запасному Дворцу, указываетъ, что въ ней жили хлѣбопеки: слово басманъ значитъ хлѣбъ.

38. Красныя ворота.

(Между Мясницкимъ проѣздомъ и Новой Басманной ул.)

Первые они были построены вмѣстѣ со стѣной Земляного города и по цвѣту своей окраски назывались Красными и Фроловскими при Петрѣ, по церкви Фрола и Лавра. Нынѣшнія ворота сооружены въ 1742 году архитекторомъ княземъ Ухтомскимъ по случаю торжественнаго вѣѣзда Императрицы Елисаветы Петровны для коронованія въ Москву.

39. Домъ князя Юсупова графа Сумарокова-Эльстонъ.

(Въ Большомъ Харитоньевскомъ переулкѣ.)

Построенъ въ концѣ XVII вѣка. Онъ принадлежалъ ранѣе Алексѣю Волкову, отъ него пріобрѣтенъ въ казну и подаренъ Императоромъ Петромъ II князю Григорію Димитріевичу Юсупову. Домъ обновленъ впослѣдствіи и теперь въ нѣсколько измѣненномъ видѣ.

40. Домъ Липгартъ.

(На Мясницкой.)

Принадлежалъ въ 1793 году графу Петру Ивановичу Панину, покорителю Бендеръ и усмирителю Пугачевщины. Въ XIX-мъ столѣтіи принадлежалъ генералъ-маіору князю А. И. Лобанову-Ростовскому, А. Н. Малиновской и братьямъ Бутеноп.

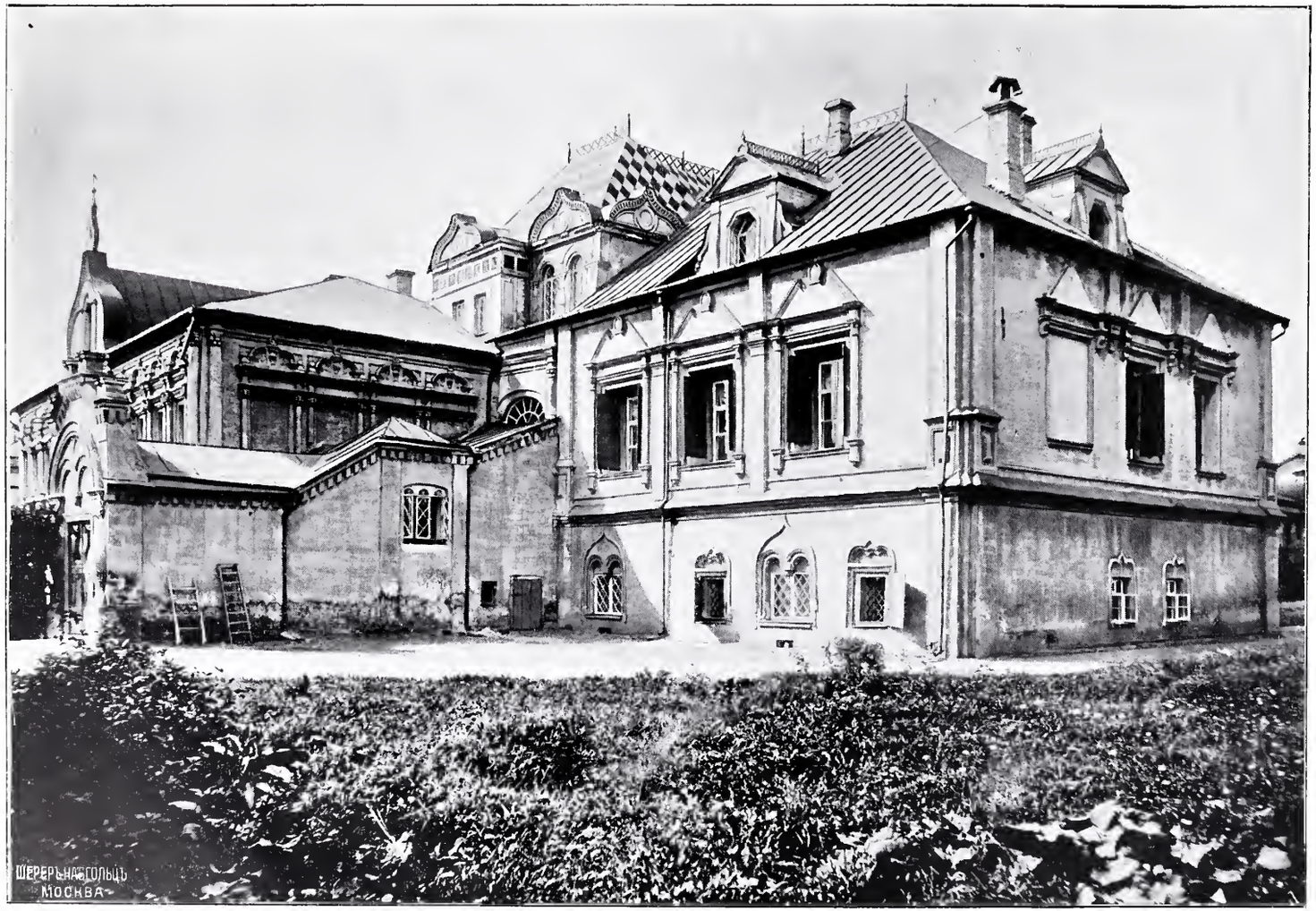

Домъ князя Юсупова.

41. Домъ Главнаго Почтамта.

(На Мясницкой.)

Въ 1699 году сержантъ Алекс. Дан. Меншиковъ купилъ дворъ у Дмитріевыхъ-Мамоновыхъ и въ 1705 году домъ у стольниковъ Вас. и А. Ѳеодор. Салтыковыхъ и впослѣдствіи построилъ палаты на этомъ мѣстѣ, когда былъ свѣтлѣйшимъ Княземъ. Въ 1730 году домъ отданъ въ потомственное владѣніе князю Алекс. Бор. Куракину. Въ 1783 году принадлежалъ Лазареву, у котораго купленъ въ 1792 году для Императорскаго Почтампта.

---

42. Домъ Художественно-Промышленнаго Музея.

(На Мясницкой, на углу Банковскаго переулка.)

Въ 1742 году принадлежалъ генералъ-маіору Вас. Абрамовичу Лопухину, а съ 1775—1782 гг. дѣйствительному камергеру графу Андрею Петровичу Шувалову, первому Директору учрежденныхъ въ 1762 году банковъ. Здѣсь помѣщалась Контора Ассигнаціоннаго Банка.

---

43. Домъ Сытина.

(На Мясницкой, на углу Фуркасовскаго переулка.)

Въ 1716 году домомъ владѣлъ Касимовскій Царевичъ Иванъ Васильевичъ, запѣмъ—д. тт. с. Верховнаго Тайнаго Совѣта членъ князь А. Гр. Долгоруковъ; въ 1793 году—генералъ-маіоръ С. Н. Салтыковъ и Московскій губернскій Предводитель Дворянства А. Дм. Чертковъ съ 1834 года по 1874 годъ, когда домъ проданъ княгинѣ П. А. Гагариной.

---

44. Домъ 3-й Гимназіи.

(На Лубянкѣ.)

На этомъ мѣстѣ въ XVII-мъ вѣкѣ находился домъ, принадлежавшій князю Пожарскому; впослѣдствіи принадлежалъ Бородину, Гиппіусу и наконецъ Гимназіи.

---

45. Домъ Страхового Общества.

(На Лубянкѣ.)

Построенъ въ XVIII столѣтіи. Принадлежалъ кн. П. Мих. Волконскому, сыну Московскаго Генералъ-Губернатора. Пріобрѣтенъ графомъ Ростопчинымъ и принадлежалъ ему въ 1812 году во время его генералъ-губернаторства.

---

46. Домъ Михайлова.

(На Большой Дмитровкѣ.)

Принадлежалъ въ XVIII столѣтіи генералъ-лейтенанту кн. А. В. Урусову. Перешелъ къ его пасынку подполковнику, впослѣдствіи Свиты Генералъ-Маіору Н. Н. Муравьеву, гдѣ изъ Математическаго Общества, основаннаго его сыномъ Мих. Ник. Муравьевымъ, образовалось высшее учебное заведеніе, переведенное въ 1819 г. въ Петербургъ подъ названіемъ Корпуса Колоновожатыхъ, впослѣдствіи Академія Генеральнаго Штаба. Въ 1812 году сюда былъ привезенъ съ Бородинскаго сраженія раненый Мих. Ник. Муравьевъ, впослѣдствіи Виленскій Генералъ-Губернаторъ, и надъ нимъ совершена операція въ домѣ отца. Въ этомъ домѣ находился одно время Московскій Англійскій Клубъ, извѣстный пансіонъ Павлова и Катковскій Лицей, до перенесенія его на Остоженку. Въ настоящее время домъ разбирается частью для новой постройки.

---

47. Императорская Екатерининская больница.

(У Петровскихъ воротъ.)

Домъ, въ которомъ помѣщается больница, построенъ въ 1716 году бригадиромъ княземъ Богданомъ Ивановичемъ Гагаринымъ. Передъ 1812 годомъ въ немъ помѣщался Англійскій Клубъ. Въ родѣ Гагариныхъ домъ былъ болѣе 100 лѣтъ. Купленъ въ казну домъ въ 1833 году и въ немъ устроена больница. При больницѣ двѣ церкви: 1) во имя святой Великомученицы Екатерины, которая построена въ 1833 году, и 2) во имя святаго князя Александра Невскаго (для отпѣванія умершихъ), построенная въ 1872 году.

---

48. Сухарева башня.

(На Спасской Садовой.)

Ворота построены въ 1692—1695 годахъ при Царяхъ и Великихъ Князьяхъ Іоаннѣ и Петрѣ Алексѣевичахъ, а самая башня надъ воротами строилась въ 1698—1701 годахъ. Башня построена въ ознаменованіе подвига стрѣлецкаго полковника и Царскаго стольника Лаврентія Панкратова Сухарева, оставшагося со своимъ полкомъ вѣрнымъ Петру, во время стрѣлецкаго бунта 1689 года. Въ палатахъ Сухаревой башни была открыта Математическая и Навигаціонная школа Петромъ Великимъ, устроителемъ которой былъ графъ Яковъ Брюсъ. Въ этой башнѣ со временъ Петра до Екатерины II представлялись комедіи иностранными актерами. Въ одной изъ залъ башни въ 1829 году устроено водохранилище для проведенной сюда изъ села Мытищъ воды.

---

49. Спасскія казармы.

(На Спасской Садовой.)

Домъ принадлежалъ графу Ив. Сем. Гендрикову. Потомъ въ немъ находилась казенная аптека. При Екатеринѣ II домъ принадлежалъ извѣстному Николаю Ивановичу Новикову и въ немъ помѣщалась одна изъ его типографій. Для казармъ домъ приспособленъ въ 1789 году и построены новыя зданія.

---

50. Петровскій Дворецъ.

(Близъ Петровскаго Парка.)

Построенъ по повелѣнію Императрицы Екатерины II въ память побѣдъ Россійскихъ войскъ надъ Оттоманами. Заложенъ въ 1775 году во время пребыванія Императрицы въ Москвѣ и черезъ семь лѣтъ оконченъ, по проэкту архитектора М. Ѳ. Казакова. Дворецъ служитъ мѣстопребываніемъ Россійскихъ Государей передъ торжественнымъ въѣздомъ Императоровъ въ Москву до Священнаго Коронованія. Въ 1840 году Дворецъ возобновленъ, опустошенный въ 1812 г. послѣ отступленія французовъ. Дворецъ служилъ мѣстопребываніемъ Наполеона.

---

51. Домъ Глазной Больницы, состоящей подъ Августѣйшимъ покровительствомъ Государя Императора.

(На Тверской.)

Въ XVII столѣтіи домъ принадлежалъ А. В. Дмитріеву-Мамонову (дядѣ извѣстнаго въ царствованіе Императрицы Екатерины II) и брату его д. т. с. президенту Вотчинной Коллегіи М. В. Дмитріеву-Мамонову.

Петровскій Дворецъ.

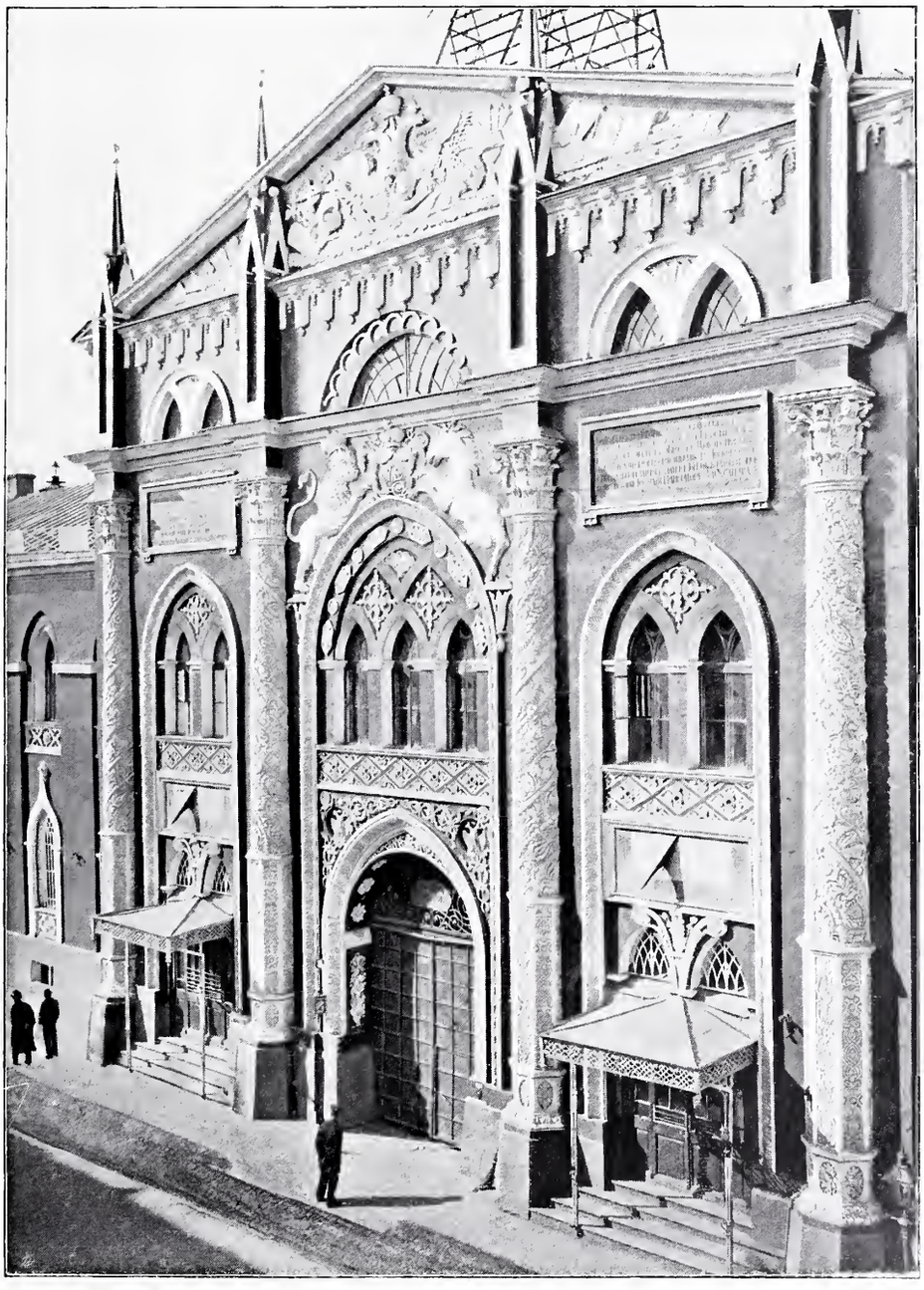

Московская Синодальная Типографія.

Михаила Ѳеодоровича, было сооружено двухѣэтажное каменное зданіе, примыкавшее къ Китайской стѣнѣ. Въ 1645 году, когда книгопечатаніе и книжная торговля увеличились, былъ выстроенъ новый двухѣэтажный домъ, фасадомъ по Никольской улицѣ. Онъ раздѣлялся на двѣ половины каменными воротами, съ массивными колоннами, покрытыми узорами; между орнаментами воротъ главное мѣсто занимали двѣ большія фигуры льва и единорога. Надъ воротами была высокая башня съ двухглавымъ орломъ, по своей архитектурѣ сходная съ башнями на Спасскихъ и Троицкихъ воротахъ Кремля. Въ новопостроенномъ домѣ были помѣщены Приказъ книгъ Печатнаго дѣла, Правильная палата и двѣ книгопечатни. Прежнее каменное зданіе близь Китайской стѣны было обращено въ кладовыя для храненія книгъ и типографскихъ матеріаловъ. Но въ 1679 году, при Царѣ Ѳеодорѣ Алексѣевичѣ и патріархѣ Іоакимѣ, оно было заново перестроено для Правильной палаты и Библіотеки. Внутренняя отдѣлка новыхъ помѣщеній была роскошна: всѣ стѣны, своды, двери и окна были расписаны лучшими красками, съ серебромъ и золотомъ. Такъ какъ Печатный Дворъ былъ устроенъ и содержался на средства царской казны, то въ XVII столѣтіи онъ во всемъ былъ подчиненъ Приказу Большого Дворца и именовался Государевымъ. Въ 1721 году, указомъ Императора Петра I, онъ былъ переданъ въ вѣдѣніе Святѣйшаго Синода. Въ царствованіе Императрицы Елисаветы Петровны для увеличенія типографскихъ помѣщеній были предприняты двѣ капитальныя постройки внутри двора, по обѣимъ его сторонамъ. Въ это же царствованіе типографское книгохранилище получило назначеніе публичной Библіотеки. Въ 1810 году было разобрано грозившее разрушеніемъ главное типографское зданіе и къ 1814 году на его мѣстѣ было воздвигнуто нынѣшнее зданіе въ готическомъ стилѣ, по проэкту архитектора Мироновскаго. Въ 1867 году было приступлено къ реставраціи

древнихъ палатъ, находящихся внутри двора. Палаты были реставрированы съ точнымъ воспроизведеніемъ древней раскраски стѣнъ и потолковъ. Въ этихъ палатахъ нынѣ помѣщаются Библіотека (рукописи, старопечатныя и другія книги) и Типографскій Архивъ XVII и XVIII столѣтій. Древнія палаты Печатнаго Двора, послѣ ихъ реставраціи, изволилъ посѣтить Государь Императоръ Александръ Николаевичъ.

16. Гостинница „Славянскій Базаръ."

Зданіе, занимаемое «Славянскимъ Базаромъ», принадлежитъ Московской Синодальной Типографіи. Построено оно въ семидесятыхъ годахъ XIX столѣтія вмѣсто двухъэтажнаго дома, который былъ занятъ Типографскимъ книгохранилищемъ и квартирами нѣкоторыхъ чиновниковъ Типографіи. Въ древности на этомъ мѣстѣ было два владѣнія. Та часть земли, которая ближе къ Третьяковскому проѣзду, въ XVII ст. принадлежала князьямъ Воротынскимъ, а съ 1699 г. до 1760 г.—графамъ Шереметевымъ, владѣніе которыхъ было куплено Синодальною Типографіею. Другая половина владѣнія, примыкающая къ готическому зданію Типографіи, въ 1599 г. принадлежала нѣмчину Бѣлобороду и занята была Посольскимъ подворьемъ, а въ 1656 г., когда указомъ Царя Алексѣя Михайловича иноземцы выселены были за Покровскія ворота, перешла въ собственность Печатнаго Двора (нынѣ Синодальной Типографіи).

17. Домъ Калязинскаго подворья.

(На Никольской улицѣ, въ Черкасскомъ переулкѣ.)

Принадлежалъ Калязинскому монастырю въ XVI вѣкѣ. Перестроенъ въ XVIII и XIX столѣтіяхъ.

Древнія палаты Государева Печатнаго Двора.

18. Лобное мѣсто.

(На Красной площади, противъ Спасскихъ воротъ.)

Возвышенное мѣсто, гдѣ совершались священные обряды, и откуда обнародовались царскіе указы и самъ Царь обращалъ свое слово къ народу. Отсюда было объявлено народу объ избраніи на царство Царя Михаила Ѳеодоровича. Въ XVII вѣкѣ Лобное мѣсто было кирпичное, обнесено деревянной рѣшеткой, потомъ надъ нимъ былъ сдѣланъ шаперъ или навѣсъ на столбахъ. Впослѣдствіи оно обветшало и въ 1786 году обложено тесанымъ бѣлымъ камнемъ, каковой видъ сохраняетъ и до сихъ поръ.

---

19. Мытный дворъ.

Зданіе Мытнаго двора, на лѣвой сторонѣ Москворѣцкой улицы, идя отъ Москворѣцкаго моста, построено въ видѣ четыреугольника, съ площадью внутри въ половинѣ XVI вѣка. Названіе происходитъ отъ слова «мытъ»—пошлина на товаръ, которая нѣкогда взималась на этомъ мѣстѣ. Указомъ Царя Алексѣя Михайловича въ 1654 году пошлина эта уничтожена.

---

20. Палата бояръ Романовыхъ.

(На Варваркѣ.)

Палата бояръ Романовыхъ называлась прежде «Старый Государевъ дворъ, что на Варварскомъ крестцѣ». Появленіе двора на Варваркѣ относится къ половинѣ XVI вѣка. Во время опалы Никиты Романовича Захарьина, владѣльца двора, при Іоаннѣ IV, дворъ былъ разоренъ стрѣльцами по приказанію Царя. Существуетъ преданіе, записанное въ половинѣ XVIII вѣка, что Царь Михаилъ Ѳеодоровичъ родился на старомъ Государевомъ

дворѣ, гдѣ нынѣ находится Знаменскій монастырь. Въ XVII вѣкѣ, когда дворъ пострадалъ отъ пожаровъ, старая палата разобрана и сдѣлана новая о двухъ жильяхъ, съ крыльцомъ. Въ 1856 году началось дѣло о возобновленіи старинной палаты и 27 февраля 1857 года она передана въ Дворцовое Вѣдомство; въ томъ же году пристройки къ старинной палатѣ отложены, палата возстановлена надъ каменнымъ остовомъ зданія, оставленнымъ въ томъ видѣ, въ какомъ онъ былъ въ XVII вѣкѣ, и освящена митрополитомъ Филаретомъ 22 августа 1859 года, въ Высочайшемъ присутствіи.

---

21. Императорскій Московскій Воспитательный Домъ.

(На Москворѣцкой набережной.)

Учрежденъ, по мысли Бецкаго, манифестомъ Императрицы Екатерины II, подписаннымъ 1 сентября 1763 года, а открытъ въ слѣдующемъ году и торжественно освященъ 21 апрѣля, въ день рожденія Императрицы. Въ 1778 г. при Воспитательномъ Домѣ была устроена церковь во имя великомученицы Екатерины. Построенъ на казенномъ мѣстѣ, гдѣ въ старину находился такъ называемый Васильевскій садъ. Было разрѣшено на постройку зданія употребить часть стѣны Бѣлаго города, простиравшейся по берегу Москвы-рѣки къ стѣнѣ Китай-города. Основной капиталъ учрежденія составляли щедроты Императрицы Екатерины II и Ея наслѣдника, а также ежегодное вспомоществованіе и пожертвованія благотворителей.

---

22. Яузская больница.

(На Швивой горкѣ.)

Домъ выстроенъ въ половинѣ XVIII вѣка Иваномъ Родіоновичемъ Баташевымъ. Перешелъ во владѣніе къ его дочери Шепелевой въ 1817 г. Въ 1812 г. въ этомъ домѣ стоялъ Мюратъ. Въ 1878 году пріобрѣтенъ Совѣтомъ заведеній общественнаго призрѣнія у кн. Голицыной, рожд. Шепелевой. Въ настоящее время здѣсь помѣщается Яузское отдѣленіе больницы для чернорабочихъ.

---

23. Домъ Степанова.

(На Гончарной улицѣ.)

Принадлежалъ въ XVII и XVIII вѣкахъ именитымъ людямъ Строгановымъ. Здѣсь часто бывалъ Императоръ Петръ Великій.

---

24. Зданіе бывшей домовой архіерейской Крутицкой церкви въ честь Воскресенія Христова.

(Въ Крутицкомъ переулкѣ.)

Въ 1261 году въ великомъ Сараѣ, по ходатайству Великаго Князя Александра Невскаго, русскимъ митрополитомъ Кирилломъ была учреждена православная Сарайская епархія. Первымъ пастыремъ былъ епископъ Митрофанъ и имѣлъ постоянное мѣстопребываніе въ Ордѣ. Въ 1269 году съ Сарайской епархіей соединена была епископія южнаго Переяславля Русскаго, и второй епископъ Сарайскій Ѳеогностъ сталъ именоваться Переяславскимъ и Сарайскимъ. По ходатайству Сарайскаго епископа Аѳанасія, митрополитъ всероссійскій Ѳеогностъ присудилъ Сарайскимъ архіереямъ завѣдывать церквами въ селеніяхъ, построенныхъ

на югѣ Рязанскими князьями для защиты всего Рязанскаго княжества по рѣкамъ: Дону, Воронѣ, Хопру, и Червленному Яру, и съ тѣхъ поръ епископъ Аѳанасій и всѣ преемники его стали именоваться епископами Сарскими и Подонскими. При ослабленіи ханскаго могущества въ XV вѣкѣ епископъ Сарскій Вассіанъ (1454—1466 годахъ) перенесъ каѳедру свою въ Москву на Крутицы, мѣсто бывшее съ конца XIII вѣка подворьемъ для пріѣзда Сарскихъ епископовъ въ Москву, и преемники его начали постоянно жить на Крутицахъ. Титулъ епископовъ Сарскихъ и Подонскихъ сохранялся до 1764 года. Предѣлы Крутицкой епархіи часто измѣнялись, сообразно политическимъ обстоятельствамъ; въ 1788 году прекратилось отдѣльное существованіе епархіи и вся область Крутицкой епархіи, кромѣ города Болхова, вошедшаго въ составъ Орловской губерніи, присоединилась къ Московской епархіи до учрежденія Калужской и Тульской епархій.

По сохранившимся до нынѣ стѣннымъ надписямъ о погребеніи здѣсь епископовъ Сарскихъ и Подонскихъ можно опредѣлить, что Воскресенская церковь сооружена въ началѣ XVI столѣтія (извѣстна съ 1626 года). Подвалы церкви служили усыпальницей многихъ епископовъ Крутицкой епархіи (епископы: Евѳимій, Досиѳей, Симеонъ, митрополитъ Геласій и др.). Въ доступной для входа части подваловъ нѣтъ никакихъ слѣдовъ погребенія; въ другой же, отдѣленной глухой стѣной, была видна черезъ оконце въ стѣнѣ гробница епископа Иларіона, погребеннаго въ 1759 году и др. Теперь оконце заложено. Храмъ упраздненъ въ царствованіе Императрицы Екатерины II и обращенъ въ цейгхаузъ. Въ настоящее время служитъ арсеналомъ для храненія оружія при Управленіи Московскаго Уѣзднаго Воинскаго Начальника.

25. Крутицкій теремъ.

(Въ Крутицкомъ переулкѣ.)

Теремъ устроенъ надъ главными въ два проѣзда воротами, имѣетъ четыре окна и весь выложенъ съ лицевой стороны разноцвѣтными кафлями и изразцами. Изразцы составляютъ отличительный признакъ архитектуры конца XVII вѣка. Въ 1616 и 1624 годахъ упоминаются ценинныя или кафельныя печи въ хоромахъ царевны Маріи. Въ 1631 году выписанъ былъ въ Москву муравленникъ Евертеръ Орпольпъ, а во второй половинѣ XVII вѣка при царскомъ дворцѣ состояли на службѣ дворцовые ценинные мастера. Они кромѣ разной глиняной посуды дѣлали изразцы, называвшіеся также кафелями отъ нѣмецкаго Kachel. Кафли имѣли поле или фонъ по преимуществу двухъ цвѣтовъ: или съ синею поливою, и тогда онѣ назывались ценинными; или же съ зеленою поливою, тогда просто прозывались зелеными изразцами. Въ особенности кафельное производство развилось и начало процвѣтать въ Москвѣ, когда въ 1665 году патріархъ Никонъ основалъ Воскресенскій монастырь и завелъ для украшенія новаго храма цѣлыя мастерскія. Тогда въ 1688 году, царь Алексѣй Михайловичъ вызвалъ изъ Воскресенска въ Москву одного изъ искуснѣйшихъ мастеровъ ценяннаго дѣла Игнатія Максимова, и съ этого въ особенности времени всѣ почти зданія Москвы украшаются архитектурными орнаментами изъ ценины. Такъ, напримѣръ, Степанъ Ивановъ дѣлаетъ въ 1668 г. поясовые изразцы для церкви св. Георгія; изразцами украшаются: карнизъ теремнаго дворца, карнизъ и шея церкви Спаса за золотою рѣшеткой, окна въ Саввино-Сторожевскомъ монастырѣ, Измайловскій соборъ Покрова Богородицы, и наконецъ зелеными и отчасти ценинными изразцами облицовывается теремъ на Крутицкихъ воротахъ. Изразцовыя украшенія, которыми облицованъ Крутицкій теремъ, по замѣчанію И. Е. Забѣлина,

сдѣланы въ стилѣ возрожденія и сходны по рисунку съ деревянными рѣзными колоннами алтарныхъ иконостасовъ въ Новодѣвичьемъ, Донскомъ и въ другихъ монастыряхъ и приходскихъ церквахъ конца XVII вѣка. Но самые вьющіеся виноградные гроздья, преобладающіе во всѣхъ этихъ украшеніяхъ, по символическому своему значенію, искони уже укоренились въ русскихъ памятникахъ, по примѣру древнехристіанскаго и византійскаго искусства. Относительно желѣзной крыши, покрывающей Крутицкій теремъ, у И. М. Снегирева мы находимъ слѣдующее замѣчаніе: «Прежде надъ теремомъ была крутая черепичная кровля, которая соотвѣтствовала стилю воротъ, но послѣ Троицкаго пожара въ 1737 году она сдѣлана плоская желѣзная».

Временемъ построенія воротъ съ теремомъ и оградой считаютъ XVII вѣкъ (между 1664 и 1676 гг., при Сарскомъ и Подонскомъ митрополитѣ Павлѣ). Соединяясь непосредственно съ покоями владыкъ, онъ служилъ имъ для перехода въ Успенскій Соборъ, для чего къ нему примыкала крытая галлерея, часть которой сохранилась у церкви до сихъ поръ. Съ упраздненіемъ Крутицкой каѳедры въ 1788 г., зданіе перешло въ распоряженіе Коллегіи Экономіи.

---

26. Домъ Юргенсонъ.

(Въ Колпачномъ переулкѣ, близъ Ивановскаго монастыря.)

Здѣсь помѣщался въ XVII столѣтіи Архивъ Иностранной Коллегіи, для чего домъ былъ пріобрѣтенъ въ 1768 году у князя Ал. Мих. Голицына. Въ XIX вѣкѣ Архивъ переведенъ на уголъ Моховой и Воздвиженки. По преданіямъ, въ XVII вѣкѣ домъ принадлежалъ дьяку Посольскаго приказа Украинцеву.

Крутицкій теремъ.

52. Домъ Московскаго Англійскаго клуба.

(На Тверской.)

Въ 1780 году принадлежалъ президенту Государственной Ревизіонной Коллегіи ген. пор. Алк. Мапв. Хераскову; въ 1745 году—прапорщику Сем. Гр. Васильчикову (отцу извѣстнаго въ царствованіе Императрицы Екатерины II), въ XVIII вѣкѣ графамъ Разумовскимъ, князю Вяземскому, Тимашевой-Берингъ, Шаблыкину и Клубу. Прежде клубъ помѣщался въ зданіи Екатерининской больницы у Петровскихъ воротъ и въ домѣ Муравьева на Большой Дмитровкѣ.

---

53. Домъ Гражданскаго губернатора.

(На Тверской.)

Въ 1793 году принадлежалъ генералъ-маіору Ал. Петр. Ермолову (извѣстному въ царствованіе Императрицы Екатерины II); въ 1816 году—Щепочкину, въ 1836 году—генеральшѣ Биспромъ; въ 1837 году—Н. Д. Нарышкину.

---

54. Домъ Московскаго Генералъ-Губернатора.

(На Тверской.)

Принадлежалъ графу Захару Григорьевичу Чернышеву, первому Московскому генералъ-губернатору, съ 4-го февраля 1782 года по 29-ое августа 1784 года. Основаніемъ для постройки дома послужилъ камень спѣны Бѣлаго города, разобранной арестантами. Домъ былъ купленъ у владѣльца казной въ 1784 году для всегдашняго пребыванія Московскихъ Генералъ-Губернаторовъ. Графъ Яковъ Александровичъ Брюсъ былъ первымъ занявшимъ этотъ домъ по должности 1-го января 1786 года.

Домъ нѣсколько разъ передѣлывали и въ 1799 году на это истрачено было 150.000 рублей. Въ 1801 году дворъ при домѣ впервые вымощенъ камнемъ. Въ 1807 году при И. Т. Тутолминѣ при домѣ сооружена домовая церковь во имя св. Князя Александра Невскаго, недавно вновь отдѣланная. Недавно вновь отдѣланъ и домъ для Его Императорскаго Высочества Московскаго Генералъ-Губернатора Великаго Князя Сергія Александровича.

---

55. Домъ Сѣвернаго страхового общества.

(На Тверской, между Долгоруковскимъ и Газетнымъ переулками.)

Здѣсь былъ въ XVII столѣтіи Университетскій Благородный Пансіонъ. Въ 1788 году домъ былъ пожалованъ Императрицей Екатериной II Университету, прежде сего былъ домомъ Межевой Канцеляріи, а до Канцеляріи принадлежалъ генералъ-фельдмаршалу князю Н. Ю. Трубецкому.

---

56. Домъ Дворянскаго Благороднаго Собранія.

(На углу Большой Дмитровки и Охотнорядской площади.)

Прежде онъ принадлежалъ генералъ-аншефу князю Василію Михайловичу Долгорукову, отъ копораго въ 1784 году пріобрѣтенъ для Благороднаго Собранія; зданіе построено по плану архитектора М. Ѳ. Казакова. Въ 1812 году домъ былъ истребленъ пожаромъ и вновь отстроенъ на назначенные Императоромъ Александромъ I 150.000 рублей изъ суммъ, оставшихся отъ продовольствія казенныхъ поселянъ. Постройка окончена къ 1-му декабря 1814 года. Дворянское Собраніе неоднократно удостоивали своимъ присутствіемъ Высочайшія Особы.

---

57. Императорскій Московскій Университетъ.

(На углу Моховой и Никитской ул.)

Открытіе Московскаго Университета послѣдовало 26-го апрѣля 1755 года въ казенномъ домѣ у Воскресенскихъ воротъ, гдѣ впослѣдствіи помѣщалась Городская Дума и гдѣ теперь зданіе Историческаго Музея; проэктъ, составленный Ив. Ив. Шуваловымъ, былъ утвержденъ Императрицей Елисаветой Петровной 12 января 1755 года. Денегъ на основаніе Университета отъ Правительства и отъ частныхъ лицъ поступило до 41.000 рублей. Въ 1759 году Университетъ перешелъ въ нынѣшнее старое зданіе на углу большой Никитской и Моховой улицъ. Въ 1764 году Императрица Екатерина II повелѣла устроить при Университетѣ Анатомическій театръ, а въ 1785 году пожаловала ему мѣсто на Моховой же улицѣ, принадлежавшее раньше князю Баряпинскому, и 125.000 рублей для постройки новаго зданія. Зданіе, выходящее на Никитскую, съ XVII вѣка до средины XVIII принадлежало роду князей Репниныхъ. Зданіе противъ Городского манежа пріобрѣтено Университетомъ у Пашкова въ XIX столѣтіи, въ 1693 году здѣсь помѣщались палаты боярина князя Черкасскаго, въ XVIII вѣкѣ домъ принадлежалъ Апраксину, здѣсь помѣщались главная аптека и медицинская контора и, наконецъ, домъ принадлежалъ Пашковымъ. При нашествіи Наполеона Университетъ со всѣми учеными сокровищами уничтоженъ огнемъ, а въ 1819 году вновь отстроенъ на исходатайствованные въ 1817 году Министромъ Народнаго Просвѣщенія княземъ Голицынымъ 464.599 рублей. Весь Университетъ состоитъ изъ многихъ зданій, число коихъ увеличивается и по сіе время, и имѣетъ свою домовую церковь, во имя святой мученицы Таціаны.

---

58. Домъ княгини Мещерской (графини Паниной).

(На Большой Никитской.)

Тѣсность между Воздвиженкой и Знаменкой была занята Великокняжескимъ селомъ Ваганьковымъ, впослѣдствіи вошедшимъ въ составъ города. Когда въ 1605 году стѣсненный Шуйскій ополчался въ Москвѣ противъ иноземныхъ враговъ и русскихъ измѣнниковъ, здѣсь была заспава, охраняемая Григоріемъ Валуевымъ, и Ваганьковскій переулокъ посему нѣкогда именовался Шуйскимъ.

Въ 1680 году домъ принадлежалъ боярину Оружейному Дворецкому Богд. Матв. Хитрово. Въ XVIII столѣтіи ген. пор. и дѣйствительному камергеру графу Владиміру Гр. Орлову и его дочери графинѣ Софьѣ Владиміровнѣ Паниной и сыну ея графу Алекс. Ник. Панину.

---

59. Главный Архивъ Министерства Иностранныхъ Дѣлъ.

(На углу Моховой и Воздвиженки.)

Въ XVII вѣкѣ домъ принадлежалъ Стрѣшневымъ и въ 1674 году отданъ Царемъ Кириллу Полѣвктовичу Нарышкину; въ XVIII вѣкѣ былъ въ родѣ Нарышкиныхъ. Въ началѣ XIX-го столѣтія пріобрѣтенъ правительствомъ и въ немъ помѣщалось Горное Правленіе, упраздненное въ 1865 году.

Императорскій Московскій Университетъ.

60. Публичный Румянцевскій Музей.

(На Воздвиженкѣ, уг. Ваганьковскаго пер.)

Здѣсь въ XVII столѣтіи былъ Царскій Псаренный дворъ, впослѣдствіи дворъ Царевны Параскевы Іоанновны, отданный въ 1731 г. князю Ал. Ал. Меньшикову (сыну Александра Даниловича). На Псаренномъ дворѣ для увеселенія Царя происходили звѣриныя потѣхи; впослѣдствіи дворъ переведенъ въ Новое Ваганьково, что на Трехъ горахъ. По объясненію В. И. Даля слово «ваганиться» значитъ шалить, играть, шутить. Зданіе сооружено во второй половинѣ XVIII столѣтія архитекторомъ Баженовымъ для гг. Пашковыхъ. Въ концѣ 20-хъ годовъ XIX столѣтія домъ Пашковыхъ былъ пріобрѣтенъ въ казну и служилъ помѣщеніемъ для дворянскаго пансіона, а съ 1849 года—для Московской 4-й гимназіи. Въ 1861 году въ Москву былъ переведенъ находившійся доколѣ въ С.-Петербургѣ Румянцевскій Музей и основанъ Московскій Публичный Музей.

---

61. Домъ княгини Хилковой.

(На углу Знаменки и Моховой.)

Былъ въ 1715 году дворцомъ Государыни Царевны Екатерины Іоанновны у Боровицкихъ воротъ. По ея кончинѣ принятъ въ Дворцовое Вѣдомство. Въ 1742 году отданъ въ потомственное владѣніе Великаго Канцлера сенатора князя Алекс. Мих. Черкасскаго. Въ 1780 году принадлежалъ князю Серг. Мих. Вяземскому; въ 1782 году—княгинѣ Натальѣ Алекс. Голицыной; въ XIX столѣтіи—княгинѣ Оболенской и въ настоящее время дочери ея, княгинѣ Хилковой.

---

62. Казенная Палата.

(На Воздвиженкѣ.)

Здѣсь былъ въ 1671 году дворъ боярина И. Б. Милославскаго и здѣсь же въ XVIII вѣкѣ помѣщался (въ 80-хъ годахъ столѣтія) новый аптекарскій приказъ для сохраненія царскихъ обиходовъ. Въ 1716 году домъ принадлежалъ князю Вас. Лук. Долгорукову, члену Верховнаго Тайнаго Совѣта, обезглавленному въ Новгородѣ въ 1739 году вмѣстѣ со своимъ племянникомъ Ив. Алекс. Въ 1769 году принадлежалъ генералъ-лейтенанту Грузинскому Царевичу Георгію Вахтанговичу; въ 1787—1801 гг.—Талызинымъ и съ 1806 года—Успиновымъ, нынѣ Московская Казенная Палата.

---

63. Домъ графа А. Д. Шереметева.

(На Воздвиженкѣ.)

Вся мѣстность лѣвой стороны нынѣшняго Шереметевскаго переулка, отъ Никитской до Воздвиженки, за нѣкоторымъ исключеніемъ, принадлежала въ 1625 году боярину Никитѣ Ивановичу Романову и называлась «Романовъ дворъ», а до этого «старый Государевъ Загородный дворъ»; часть двора на мѣстѣ нынѣшняго дома г-жи Рихтеръ (уголъ Никитской и Шереметевскаго переулка) существовала еще въ 1764 г., и называлась «опальнымъ Романовымъ дворомъ».

Въ XVIII вѣкѣ домъ гр. Шереметева принадлежалъ фельдмаршалу графу Кир. Гр. Разумовскому. Въ настоящее время здѣсь помѣщается Охотничій клубъ.

---

64. Домъ Государственнаго Коннозаводства.

(На Поварской.)

Въ XVIII столѣтіи принадлежалъ д. с. с. Ник. Ѳед. Муравьеву.

---

65. Александровское Военное Училище.

(На Знаменкѣ.)

Домъ Училища принадлежалъ въ XVIII вѣкѣ Степану Степановичу Апраксину, генералъ-маіору. До него принадлежалъ съ 1758 года роду Толстыхъ. Въ 1732 году проданъ Московскому Воспитательному Дому и здѣсь устроенъ Александровскій Сиротскій Институтъ для воспитанія дѣтей сиротъ послѣ холеры 1830 года, переименованный въ Кадетскій Корпусъ и, наконецъ, въ Училище.

---

66. Домъ свѣтлѣйшаго князя С. М. Голицына.

(Противъ Храма Христа Спасителя, на Волхонкѣ.)

Построенъ въ XVIII вѣкѣ. Здѣсь жила Императрица Екатерина II во время своего пребыванія въ Москвѣ 1775 г.

---

67. Барыковская богадѣльня.

(Между Причистенкой и Остоженкой, въ Дурновскомъ пер.)

Куплена у владѣльца его Лукина въ 1764 году женой надворнаго совѣтника Ек. Ал. Дурново и съ разрѣшенія митрополита Тимоѳея въ немъ построена ею домовая церковь во имя Спаса Нерукотвореннаго Образа. Въ началѣ 50-хъ годовъ XIX столѣтія домъ пріобрѣтенъ надворнымъ совѣтникомъ Ив. Ив. Барыковымъ и на его средства, въ немъ устроена богадѣльня для престарѣлыхъ женщинъ, перешедшая въ 1851 году въ вѣдѣніе Попечительства о бѣдныхъ въ Москвѣ.

---

68. Коммерческое Училище.

(На Остоженкѣ.)

Домъ принадлежалъ въ XVIII столѣтіи Петру Димитріевичу Еропкину, усмирителю бунта во время чумы въ Москвѣ въ 1771 году, впослѣдствіи Московскому Генералъ-Губернатору.

---

69. Домъ бывшій Львовыхъ.

(На Смоленскомъ бульварѣ.)

Принадлежалъ въ XVIII вѣкѣ Ник. Серг. Всеволожскому. Въ этомъ домѣ во время нашествія французовъ въ 1812 году была устроена Наполеономъ больница, названная Императоромъ (по обычаю французскихъ королей) «maison de ma mère», и здѣсь находилась типографія, откуда распространялись правительственныя распоряженія и прокламаціи Наполеона во время шестинедѣльнаго пребыванія французовъ въ Москвѣ.

---

70. Земледѣльческая школа.

(На Смоленскомъ бульварѣ.)

Въ XVIII вѣкѣ домъ принадлежалъ графинѣ Аннѣ Павловнѣ Каменской.

---

71. Мѣщанское Училище.

(На Калужской улицѣ.)

Въ XVIII вѣкѣ домъ принадлежалъ Дм. Марк. Полторацкому. Въ этомъ домѣ, какъ въ одномъ изъ сохранившихся домовъ послѣ пожара 1812 года, торжественно праздновалось въ обновленной Москвѣ взятіе Парижа, причемъ князь Вяземскій произносилъ стихотвореніе передъ бюстомъ Императора Александра Павловича.

---

72. Голицынская больница.

(На Калужской улицѣ.)

Построена по завѣщанію бывшаго посланника въ Вѣнѣ князя Димитрія Михайловича Голицына, на 850.000 руб., оставленные завѣщателемъ и доходы съ двухъ вотчинъ двоюроднымъ братомъ завѣщателя и душеприкащикомъ его княземъ Алексѣемъ Михайловичемъ Голицынымъ въ концѣ XVIII столѣтія. Закладка состоялась въ іюлѣ 1796 года по чертежамъ знаменитаго Баженова, подъ наблюденіемъ Казакова. Открытіе ея послѣдовало въ 1802 году. По волѣ завѣщателя главнымъ попечителемъ больницы назначается представитель рода князей Голицыныхъ.

---

73. Александринскій Дворецъ.

(Въ Нескучномъ саду, у Калужской заставы.)

Носитъ названіе въ честь покойной Государыни Александры Ѳеодоровны. Принадлежалъ въ XVIII столѣтіи графамъ Орловымъ. Преподнесенъ въ даръ графиней Анной Алексѣевной Орловой Императрицѣ Александрѣ Ѳеодоровнѣ. Въ 1842 году мѣсто около Дворца увеличено покупкой участка земли у князя Голицына. Во Дворцѣ имѣлъ пребываніе Его Императорское Величество Государь Императоръ Николай Александровичъ и иногда имѣетъ пребываніе Августѣйшій Московскій Генералъ-Губернаторъ.

---

74. Андреевская богадѣльня.

(Между Калужской заставой и Воробьевыми горами, въ бывшемъ Андреевскомъ монастырѣ.)

При Императорѣ Петрѣ I повелѣно устроить здѣсь богадѣльню для призрѣнія и обученія незаконнорожденныхъ дѣтей и подкидышей. Московское купеческое сословіе основало здѣсь на общественное иждивеніе богадѣльню для престарѣлыхъ и дряхлыхъ изъ бѣдныхъ мѣщанъ.

---

75. Больница Императора Павла I.

(На Петропавловской улицѣ.)

Основана въ 1763 году Государемъ Императоромъ Павломъ Петровичемъ, въ бытность его Великимъ Княземъ и Наслѣдникомъ Престола, въ возблагодареніе Бога за благополучное избавленіе отъ болѣзни. Наслѣдникъ купилъ для устройства больницы бывшій загородный домъ генерала Кригсъ, коммиссара А. И. Глѣбова, близъ Данилова монастыря и опредѣлилъ на содержаніе больницы 12.000 рублей ежегодно.

---

76. Старый Коммиссаріатъ (Вещевой интендантскій складъ.)

(На Садовнической улицѣ.)

Главный корпусъ, обращенный фасадомъ къ Москвѣ рѣкѣ, съ галлереями въ 2 этажа, построенъ въ 1784 году. Послѣ пожара 1812 года зданіе возобновлялось въ 1813—1819 гг.

Александрійскій Дворецъ, въ Нескучномъ саду.

77. Домъ Московскаго Археологическаго Общества.

(На Берсеневской набережной.)

По преданїямъ домъ этотъ существовалъ еще въ XVI вѣкѣ и при Іоаннѣ Грозномъ принадлежалъ Малютѣ Скуратову, отъ котораго по родству перешелъ къ Годуновымъ, затѣмъ къ тремъ братьямъ Кирилловымъ. Въ началѣ второй половины XVII вѣка владѣльцемъ этого дома былъ Государевъ садовникъ Аверкїй Кириловъ, который въ 1657 году увеличилъ домъ новой пристройкой и большимъ каменнымъ крыльцомъ или галлереей. Въ 1740 году зданїе принадлежало уже казнѣ и въ немъ помѣщалась Корчемная канцелярїя и контора. Зданїе съ 1762 года не измѣняло своего вида. Въ началѣ 1865 года домъ этотъ по Высочайшей волѣ дарованъ Московскому Археологическому Обществу.

Храмъ Христа Спасителя.

Новыя зданія и сооруженія.

1. Храмъ Христа Спасителя.

Сооруженъ, по Высочайшему повелѣнію въ 1880 г., на средства казны, въ память избавленія Россіи отъ нашествія галловъ и съ ними двадесяти языкъ въ 1812 году. Постройка храма начата въ 1817 году на Воробьевыхъ горахъ, по проэкту Витберга, и впослѣдствіи перенесена на нынѣшнее мѣсто, гдѣ помѣщался прежде Алексѣевскій монастырь.

2. Часовня благовѣрнаго князя Александра Невскаго.

(На Моисеевской площади.)

Сооружена Обществомъ поощренія трудолюбія въ 1883 г. въ память Русско-Турецкой войны 1877—1878 годовъ, на пожертвованія.

Александровская часовня на Моисеевской площади,
въ Охотномъ ряду.

3. Часовня при церкви св. Василія Кесарійскаго.

(На Тверской-Ямской улицѣ.)

Сооружена Московскимъ купцомъ Василіемъ Михайловичемъ Заводовымъ на его средства въ 1901 году, въ память бракосочетанія Ихъ Императорскихъ Величествъ Государя Императора Николая Александровича и Государыни Императрицы Александры Ѳеодоровны.

4. Часовня въ память взятія Плевны и Карса.

(Въ Лубянскомъ скверѣ.)

Сооружена воинскими чинами Гренадерскаго корпуса въ 1887 году на пожертвованія.

Часовня въ память взятія Плевны и Карса.

5. Храмъ во имя св. Благовѣрнаго князя Александра Невскаго.

(На Міусской площади.)

Сооружается Городскимъ Управленіемъ на собранныя пожертвованія въ память освобожденія крестьянъ отъ крѣпостной зависимости, по Высочайшему Указу 1861 г.

6. Памятникъ Императору Александру II.

(Въ Кремлѣ.)

Сооруженъ по Высочайшему повелѣнію въ 1898 г., усердіемъ народа. Въ древности на этомъ мѣстѣ, на такъ называемомъ «Зарубѣ» (названіе произошло отъ деревянныхъ срубовъ, укрѣплявшихъ скатъ горы въ половинѣ XV вѣка) находился деревянный дворъ Димитрія Шемяки и здѣсь 16-го февраля 1446 года

былъ ослѣпленъ Василій Темный. Въ XVII вѣкѣ здѣсь былъ дворъ боярина Милославскаго, по смерти его поступившій въ собственность Государя, въ Дворцовое Вѣдомство.

---

7. Памятникъ Императору Александру III.

(У Храма Христа Спасителя.)

Сооружается по Высочайшему повелѣнію съ 1900 года на пожертвованія, подъ наблюденіемъ Особаго Комитета.

---

8. Памятникъ надъ могилою 300 воиновъ, умершихъ отъ ранъ, полученныхъ въ Бородинскомъ бою,

(На Дорогомиловскомъ кладбищѣ.)

Сооруженъ мануфактуръ-совѣтникомъ Прохоровымъ въ 1849 году на собственныя средства.

---

9. Памятникъ Михаилу Васильевичу Ломоносову.

(На Моховой улицѣ.)

Сооруженъ по Высочайшему повелѣнію въ 1876 году на пожертвованія.

---

10. Памятникъ Николаю Ивановичу Пирогову.

(На Большой Царицынской улицѣ.)

Сооруженъ Обществомъ русскихъ врачей и Правленіемъ Университета въ 1897 году, на пожертвованія.

---

11. Памятникъ гражданину Минину и князю Пожарскому.

(На Красной площади.)

Сооруженъ по Высочайшему повелѣнію въ 1818 году, усердіемъ народа.

Памятникъ Минину и кн. Пожарскому, на Красной площади.

12. Памятникъ поэту Пушкину.

(На Тверскомъ бульварѣ.)

Сооруженъ Московскимъ Городскимъ Общественнымъ Управленіемъ въ 1880 году, на пожертвованія.

13. Новыя Тріумфальныя ворота.

(На Большой Тверской-Ямской улицѣ.)

Сооружены по Высочайшему повелѣнію въ 1826 году, въ память подвиговъ Императора Александра I въ Отечественную войну, на средства казны.

14. Музей изящныхъ искусствъ имени Императора Александра III.

Сооружается. Закладка произведена въ 1898 году на пожертвованія Государя Императора Николая II и разныхъ лицъ. (Въ XVII столѣтіи здѣсь былъ Колымажный дворъ).

15. Убѣжище для неизлѣчимыхъ больныхъ.

(На Ермаковской улицѣ.)

Сооружено Московскимъ Городскимъ Общественнымъ Управленіемъ, на его средства, 14 мая 1901 года, въ память Священнаго Коронованія Ихъ Императорскихъ Величествъ Государя Императора Николая Александровича и Государыни Императрицы Александры Ѳеодоровны.

---

16. Странноприимный домъ и больница графа Шереметева.

(На Сухаревской площади.)

Построены на собственныя средства графомъ Ник. Петр. Шереметевымъ въ 1803 году.

---

17. Школа для 46 дѣвочекъ

при Алексѣевскомъ дѣвичьемъ монастырѣ.

Устроена на средства Алексѣевскаго монастыря въ 1889 г., въ память чуднаго избавленія Ихъ Императорскихъ Величествъ отъ угрожавшей опасности, при крушеніи поѣзда 17 октября 1888 г. близъ станціи «Борки».

---

18. Домъ призрѣнія для бѣдныхъ женщинъ.

(На Калитниковскомъ кладбищѣ.)

Построенъ потомственнымъ дворяниномъ Алексѣемъ Ивановымъ Перловымъ и потомственнымъ почетнымъ гражданиномъ Иваномъ Александровымъ Куприяновымъ на ихъ средства въ 1883 году, въ память Императора Александра II и Его мученической кончины.

---

19. Городская безплатная читальня имени А. Н. Островскаго.

Сооружена МосковскимЪ ГородскимЪ ОбщественнымЪ УправленïемЪ на его средства вЪ 1882 году, вЪ память А. Н. Островскаго.

---

20. Городская безплатная читальня имени И. С. Тургенева.

Сооружена МосковскимЪ ГородскимЪ ОбщественнымЪ УправленïемЪ вЪ 1885 году, вЪ память И. С. Тургенева, на капиталЪ, пожертвованный В. А. Морозовой.

---

21. Народная публичная читальня имени поэта А. С. Пушкина.

Сооружена МосковскимЪ ГородскимЪ ОбщественнымЪ УправленïемЪ на его средства вЪ 1899 году, вЪ память столѢтняго юбилея со дня рожденïя А. С. Пушкина.

---

22. Императорскій Лицей въ память Цесаревича Николая.

СооруженЪ МихаиломЪ НикифоровичемЪ Катковымъ и ПавломЪ МихайловичемЪ ЛеонтьевымЪ вЪ 1868 году на ихЪ средства.

---

23. Богадѣльня имени Государыни Императрицы Александры Ѳеодоровны.

Сооружена ДамскимЪ Попечительствомъ о бѢдныхЪ вЪ МосквѢ вЪ 1896 году на его средства.

---

24. Училище имени принца Петра Георгіевича Ольденбургскаго.

Сооружено Дамскимъ Попечительствомъ о бѣдныхъ въ Москвѣ въ 1879 году на его средства.

---

25. Братство св. Николая въ память Цесаревича Николая.

Основано въ 1865 году.

---

26. Богадѣльня имени Государя Императора Александра II.

Сооружена приходскимъ Попечительствомъ Иліе-Обыденской церкви въ 1884 году, на его средства.

---

27. Церковно-приходская школа имени Государя Императора Александра II.

Сооружена приходскимъ Попечительствомъ Иліе-Обыденской церкви въ 1875 году на его средства.

---

28. Убѣжище для призрѣнія престарѣлыхъ артистовъ въ память Императора Александра III.

Сооружено Обществомъ для призрѣнія престарѣлыхъ и лишенныхъ способности къ труду артистовъ въ 1899 году на его средства.

---

29. Поликлиника имени Великой Княжны Ольги Николаевны.

Сооружена Комитетомъ «Христіанская Помощь» въ 1895 году на его средства.

---

30. Убѣжище для бывшихъ сестеръ милосердія имени Государыни Императрицы Маріи Ѳеодоровны.

Сооружено Комитетомъ «Христіанская Помощь» въ 1888 году на его средства.

---

31. Безплатная лѣчебница военныхъ врачей.

Сооружена военными врачами въ 1880 году, въ память 25-ипилѣтія царствованія Государя Императора Александра Николаевича, на средства Общества военныхъ врачей.

---

32. Дѣтская лѣчебница имени Императора Александра III.

Сооружена МосковскимъСовѣтомъ Дѣтскихъ Пріютовъ въ 1895 году на его средства.

---

33. Евангелическая больница для женщинъ.

Сооружена Евангелическимъ Попечительствомъ о бѣдныхъ женщинахъ и дѣтяхъ на собственныя средства въ 1883 году, въ память чудеснаго избавленія Государя Императора Александра II отъ угрожавшей ему въ Москвѣ 19 ноября 1879 года опасности.

Дома съ безплатными и дешевыми квартирами.

34. Домъ имени Императора Александра II

и 35. Домъ имени Императрицы Маріи Александровны.

Сооружены Братолюбивымъ Обществомъ снабженія въ Москвѣ неимущихъ квартирами въ 1878 году на его средства.

---

36. Домъ имени герцога Альфреда Эдинбургскаго.

Сооруженъ Браполюбивымъ Обществомъ снабженія въ Москвѣ неимущихъ квартирами въ 1873 году на его средства.

---

37. Домъ въ память Ахалъ-Текинской Экспедиціи.

Сооруженъ В. Х. Спиридоновымъ на свои средства.

---

38. Домъ имени Государыни Императрицы Маріи Ѳеодоровны.

Сооруженъ В. Д. Коншинымъ на свои средства.

---

39. Домъ имени Государя Наслѣдника Цесаревича Николая Александровича.

Сооруженъ Г. И. Ремизовымъ на свои средства.

---

40. Домъ имени Государя Императора Александра III.

Сооруженъ Обществомъ поощренія трудолюбія на пожертвованія разныхъ лицъ.

---

41. Домъ имени генералъ-фельдмаршала Великаго Князя Николая Николаевича Старшаго.

Сооруженъ В. С. Перловымъ на свои средства.

---

42. Домъ въ память 19 февраля 1861 года.

Сооруженъ А. Н. Спрекаловой на свои средства.

---

43. Домъ имени Великаго Князя Николая Николаевича Младшаго.

Сооруженъ Е. Г. Торлецкой на свои средства.

---

44. Студенческое общежитіе при Императорскомъ Московскомъ Университетѣ имени Государя Императора Николая II.

Сооружено Императорскимъ Московскимъ Университетомъ въ 1899 году на свои средства.

---

45. Александровскій пріютъ для неизлѣчимо больныхъ калѣкъ.

Сооруженъ на свои средства Комитетомъ «Христіанская помощь» въ 1880 году, въ память 25-тилѣтія царствованія Государя Императора Александра II.

---

46. Пріютъ имени принца Петра Георгіевича Ольденбургскаго для слѣпыхъ дѣтей.

Сооруженъ Дамскимъ Попечительствомъ о бѣдныхъ въ 1876 году на свои средства.

---

47. Пріютъ имени Императора Александра II для неизлѣчимо больныхъ и престарѣлыхъ женщинъ.

Сооруженъ Дамскимъ Попечительствомъ о бѣдныхъ въ Москвѣ въ 1857 году на свои средства.

---

48. Пріютъ имени Императора Александра III для престарѣлыхъ женщинъ.

Сооруженъ Дамскимъ Попечительствомъ о бѣдныхъ въ Москвѣ въ 1894 году на свои средства.

---

49. Пріютъ для грудныхъ дѣтей имени Государыни Маріи Ѳеодоровны.

Сооруженъ Елисаветинскимъ Благотворительнымъ Обществомъ въ 1897 году на свои средства.

---

50. Пріютъ имени Ея Императорскаго Высочества Великой Княжны Ольги Николаевны

и 51. Пріютъ имени Его Императорскаго Высочества Великаго Князя Сергія Александровича.

Сооружены Елисаветинскимъ Благотворительнымъ Обществомъ въ 1893 году на свои средства.

---

52. Пріютъ для дѣтей при Покровской Мѣщанской богадѣльнѣ.

Сооруженъ Московскимъ Мѣщанскимъ Обществомъ на его средства въ 1898 году, въ память Священнаго Коронованія Ихъ Императорскихъ Величествъ Государя Императора Николая Александровича и Государыни Императрицы Александры Ѳеодоровны.

Дѣтскіе пріюты:

53. Пріютъ имени Ея Императорскаго Высочества Великой Княгини Елисаветы Ѳеодоровны.

Сооруженъ Московскимъ Совѣтомъ Дѣтскихъ пріютовъ въ 1893 году на свои средства.

---

54. Пріютъ имени Ея Императорскаго Высочества Великой Княгини Ксеніи Александровны.

Сооруженъ Московскимъ Совѣтомъ Дѣтскихъ пріютовъ въ 1876 году на свои средства.

---

55. Пріютъ имени Княгини Маріи Максимиліановны.

Сооруженъ Московскимъ Совѣтомъ Дѣтскихъ пріютовъ въ 1848 году на свои средства.

---

56. Пріютъ имени принца Петра Георгіевича Ольденбургскаго.

Сооруженъ Московскимъ Совѣтомъ Дѣтскихъ Пріютовъ въ 1880 году на свои средства.

---

57. Пріютъ имени Его Императорскаго Высочества Великаго Князя Сергія Александровича.

Сооруженъ Московскимъ Совѣтомъ Дѣтскихъ пріютовъ въ 1892 году на средства Совѣта.

---

58. Пріютъ Цесаревны Маріи.

Сооруженъ Обществомъ попеченія о дѣтяхъ лицъ, ссылаемыхъ по судебнымъ приговорамъ въ Сибирь, въ 1872 году на средства Общества.

---

59. Пріютъ имени Наслѣдника Цесаревича Николая Александровича и Его Августѣйшей Невѣсты.

Сооруженъ Московскимъ дворянствомъ въ 1897 году на свой счетъ.

---

60. Николо-Ваганьковская церковно-приходская школа имени Императора Александра III.

Сооружена Попечительнымъ Совѣтомъ о приходскихъ бѣдныхъ при Николо-Ваганьковской церкви въ 1872 году на счетъ Совѣта.

Начальныя Городскія училища.

МУЖСКІЯ.

61. Николаевское.

Сооружено Московскимъ Городскимъ Общественнымъ Управленіемъ на его средства, въ ознаменованіе радостнаго событія рожденія нынѣ благополучно царствующаго Государя Императора Николая Александровича.

---

62. Серпуховское второе
и 63. Сокольническое.

Сооружены Московскимъ Городскимъ Общественнымъ Управленіемъ на его средства въ 1885 году, въ ознаменованіе совершеннолѣтія Государя Наслѣдника Цесаревича Николая Александровича.

---

64. Міусское въ память Императора Александра II.

Сооружено Московскимъ Городскимъ Общественнымъ Управленіемъ на его средства въ 1900 году, въ память Императора Александра II.

---

65. Хамовническое въ память А. С. Пушкина и 66. Сокольническое въ память А. С. Пушкина.

Сооружены Московскимъ Городскимъ Общественнымъ Управленіемъ на его средства въ 1899 году, въ память столѣтія со дня рожденія А. С. Пушкина.

---

67. Арнольдовское второе, 68. Бутырское, 69. Донское, 70. Преображенское второе, 71. Пятницкое второе, 72. Срѣтенское второе, 73. Сыромятническое второе и 74. Тверское второе.

Сооружены, въ память уничтоженія крѣпостного права, Московскимъ Общественнымъ Управленіемъ на его средства въ 1901 году, въ ознаменованіе исполнившагося 40-лѣтія со времени Высочайшаго манифеста 19-го февраля 1861 года.

---

75. Басманное 4-хъклассное и 76. Рогожское 4-хъклассное.

Сооружены Московскимъ Городскимъ Общественнымъ Управленіемъ на его средства въ 1890 году, въ ознаменованіе бракосочетанія Его Императорскаго Высочества Великаго Князя Павла Александровича съ Ея Королевскимъ Высочествомъ Королевною Александрою Георгіевною.

ЖЕНСКІЯ.

77. Маріинское.

Сооружено Московскимъ Городскимъ Общественнымъ Управленіемъ на его средства въ 1874 году, въ ознаменованіе бракосочетанія Ея Императорскаго Высочества Великой Княжны Маріи Александровны съ Герцогомъ Альфредомъ Эдинбургскимъ.

---

78. Ольгинское-Бутырское,
79. Ольгинское-Міусское,
80. Ольгинское-Мясницкое,
81. Ольгинское-Ольховское
и 82. Ольгинское-Пятницкое.

Сооружены Московскимъ Городскимъ Общественнымъ Управленіемъ на его средства въ 1896 году, въ ознаменованіе рожденія Ея Императорскаго Высочества Великой Княжны Ольги Николаевны.

---

83. Таганское второе,
84. Якиманское первое,
85. Балканское,
86. Срѣтенское второе
и 87. Лефортовское третье.

Сооружены Московскимъ Городскимъ Общественнымъ Управленіемъ на его средства въ 1897 году, въ ознаменованіе рожденія Ея Императорскаго Высочества Великой Княжны Татіаны Николаевны.

---

88. Серпуховское второе и 89. Сокольническое.

Сооружены Московскимъ Городскимъ Общественнымъ Управленіемъ на его средства въ 1885 году, въ ознаменованіе совершеннолѣтія Государя Наслѣдника Цесаревича Николая Александровича.

---

90. Харитоньевское.

Сооружено Московскимъ Городскимъ Общественнымъ Управленіемъ на его средства въ 1897 году, въ ознаменованіе бракосочетанія Ея Императорскаго Высочества Великой Княжны Ксеніи Александровны съ Его Императорскимъ Высочествомъ Великимъ Княземъ Александромъ Михаиловичемъ.

---

91. Хамовническое въ память А. С. Пушкина и 92. Сокольническое въ память А. С. Пушкина.

Сооружены Московскимъ Городскимъ Общественнымъ Управленіемъ на его средства въ 1889 году, въ память столѣтія со дня рожденія А. С. Пушкина.

---

93. Маріинское-Арбатское, 94. Маріинское-Мѣщанское, 95. Маріинское-Прѣсненское, 96. Маріинское-Пятницкое и 97. Маріинское-Срѣтенское.

Сооружены Московскимъ Городскимъ Общественнымъ Управленіемъ на его средства въ 1899 году, въ ознаменованіе рожденія Ея Императорскаго Высочества Великой Княжны Маріи Николаевны.

---

98. Міусское въ память Императора Александра II.

Сооружено Московскимъ Городскимъ Общественнымъ Управленіемъ на его средства въ 1900 году въ память Императора Александра II.

---

99. Андроніевское второе,
100. Бутырское второе,
101. Донское,
102. Крутицкое второе,
103. Пятницкое пятое,
104. Самотецкое
и 105. Сокольническое четвертое.

Сооружены, въ память уничтоженія крѣпостного права, Московскимъ Городскимъ Общественнымъ Управленіемъ на его средства въ 1901 году, въ ознаменованіе исполнившагося 40-лѣтія со времени Высочайшаго манифеста 19 февраля 1901 года.

---

106. Ксеніевскій городской учебно-ремесленный пріютъ.

Сооруженъ Московскимъ Городскимъ Общественнымъ Управленіемъ на его средства въ 1897 году, въ ознаменованіе бракосочетанія Ея Императорскаго Высочества Великой Княжны Ксеніи Александровны съ Его Императорскимъ Высочествомъ Великимъ Княземъ Александромъ Михаиловичемъ.

---

107. Маріинскій пріютъ для престарѣлыхъ больныхъ и женщинъ дворянскаго происхожденія.

Сооруженъ Дамскимъ Попечительствомъ о бѣдныхъ въ Москвѣ на его средства въ 1880 году въ память Императрицы Маріи Александровны.

---

108. Александровская Община сестеръ милосердія имени Государыни Императрицы Александры Ѳеодоровны Россійскаго Общества Краснаго Креста при комитетѣ «Христіанская Помощь.»

Сооружена Комитетомъ «Христіанская Помощь» на его средства въ 1888 году.

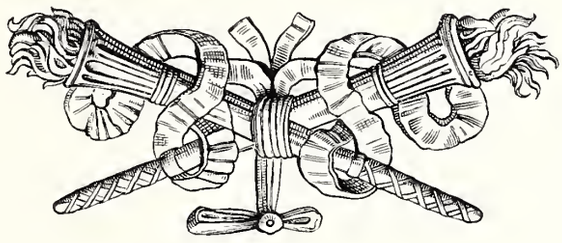

GETTY RESEARCH INSTITUTE
3 3125 01059 6480